

Asbestinventarisatetest

Kerkhovensesteenweg 569, 2490 Balen

Attestnummer : 20260317-000520.000

Uitgegeven op : 17.03.2026

Geldig tot : 17.03.2031



Eindconclusie:

Niet-asbestveilig

Tijdens de inspectie vastgesteld:

10

Asbestmaterialen

1

Beperking

0

Uitsluitingen

Hoe zorgt u voor een asbestveilige eigendom?

- 5** Asbestmaterialen **Dringend verwijderen**
- 0** Asbestmaterialen **Dringend maatregelen nemen**
- 5** Asbestmaterialen **Verwijderen**
- 0** Asbestmaterialen **Maatregelen nemen**
- 0** Asbestmaterialen **Zorgvuldig beheren**

Werken gepland?

Er kunnen nog niet-geïnspecteerde asbestmaterialen verborgen zijn in wanden, vloeren, ... Laat ze in een aanvullend onderzoek opsporen.

In deze leeswijzer en in het hoofdstuk [toelichting](#) vindt u meer informatie en verdere uitleg over de gebruikte begrippen.

Over dit attest

Dit asbestattest is het verslag van een uitgevoerde asbestinventarisatie op uw locatie. De belangrijkste conclusies staan gebundeld op het voorblad. Meer details over de aangetroffen asbestmaterialen, foto's, plannen en adviezen vindt u verder in het asbestattest.

Asbestveilig of niet-asbestveilig... wat betekent dit?

Asbestveilig

Een locatie is asbestveilig indien geen asbestmaterialen werden aangetroffen of enkel asbestmaterialen met een laag risico voor de gezondheid of het leefmilieu. Asbestveilig betekent dus niet hetzelfde als asbestvrij. Indien het asbestattest geen asbestmaterialen vermeldt, kunnen er toch nog niet-geïnspecteerde asbestmaterialen verborgen aanwezig zijn, bijvoorbeeld ingesloten in wanden, vloeren of onder de grond. Indien asbestmaterialen aangetroffen werden, vermeldt het voorblad van dit asbestattest welke acties u kan ondernemen om de asbestveilige toestand te behouden.

Niet-asbestveilig

Een locatie is niet-asbestveilig indien asbestmaterialen werden aangetroffen met een verhoogd of hoog risico voor de gezondheid of het leefmilieu. Bepaalde asbestmaterialen geven altijd aanleiding tot de conclusie "niet-asbestveilig". Dit zijn asbestmaterialen die de Vlaamse overheid tegen 2034 wil laten wegnemen. Het gaat om eenvoudig bereikbare niet-hechtgebonden asbestmaterialen en asbestcementen dak- en gevelbekledingen, dakgoten, rookgaskanalen en hemelwaterafvoerkanalen aan de buitenzijde van gebouwen. Het voorblad van dit asbestattest vermeldt welke acties u kan ondernemen om een asbestveilige toestand te verkrijgen.

Acties

De mogelijke acties om een asbestveilige toestand te verkrijgen of behouden, zijn:

Dringend verwijderen

Deze asbestmaterialen moet u zo snel mogelijk (laten) verwijderen om een asbestveilige toestand te verkrijgen. Ze kunnen een onmiddellijk gevaar vormen voor de gezondheid of het leefmilieu.

Dringend maatregelen nemen

Deze asbestmaterialen kunnen een onmiddellijk gevaar vormen voor de gezondheid of het leefmilieu. Omdat ze momenteel niet eenvoudig bereikbaar zijn, moet u ze niet verwijderen maar wel zo snel mogelijk andere maatregelen nemen om het risico te verlagen.

Verwijderen

Deze asbestmaterialen moet u (laten) verwijderen om een asbestveilige toestand te verkrijgen. Ze kunnen een gevaar vormen voor de gezondheid of het leefmilieu.

Maatregelen nemen

Deze asbestmaterialen vormen een gevaar voor de gezondheid of het leefmilieu. Omdat ze momenteel niet eenvoudig bereikbaar zijn, moet u ze niet verwijderen maar wel andere maatregelen nemen om het risico te verlagen.

Zorgvuldig beheren

Deze asbestmaterialen moeten niet weggenomen worden om een asbestveilige toestand te verkrijgen. Ze vormen momenteel geen gevaar voor de gezondheid maar u moet ze wel zorgvuldig beheren om het risico laag te houden.

Aanvullend onderzoek bij werken

Voor een standaard asbestattest worden asbestmaterialen verborgen in bijvoorbeeld wanden, vloeren of onder de grond niet geïnspecteerd. Voorafgaand aan werken is het daarom verstandig aanvullend onderzoek uit te laten voeren om op niet-geïnspecteerde plaatsen asbestmaterialen op te sporen.

Beperkingen en uitsluitingen

Een **beperking** betekent dat de asbestdeskundige tijdens de inspectie een voorwerp of onderdeel in en rondom de constructie onvoldoende kon inspecteren. In die situatie rapporteert de asbestdeskundige dit als een beperking van het onderzoek.

Een **uitsluiting** daarentegen is positief en betekent dat de asbestdeskundige tijdens de inspectie een aanwezige constructie kon uitsluiten van verder onderzoek omdat het bouwjaar 2001 of recenter was. Bij die bouwjaren kan normaal gezien geen asbest aanwezig zijn omdat het gebruik ervan in België finaal in 2001 werd verboden.

Vragen of klachten over uw asbestattest

Contacteer eerst de asbestdeskundige die uw asbestattest opmaakte. U vindt de naam en het certificaatnummer op het voorblad van uw asbestattest. Op www.asbestinfo.be vindt u de overzichtslijst van asbestdeskundigen en hun gegevens. Blijft u toch nog met vragen zitten, of heeft u een klacht, dan kan u dit melden via een digitaal formulier op www.asbestinfo.be aan de hand van uw attestnummer. De door de OVAM erkende certificatie-instelling waarbij de asbestdeskundige is aangesloten, zal uw klacht behandelen.

Inhoudsopgave

| | |
|--|-----------|
| Leeswijzer | 2 |
| Geïnspecteerde zones | 6 |
| Zone 1: Woning..... | 7 |
| Plan 1.1: Plan van de kelder..... | 8 |
| Plan 1.2: Plan van de kelder..... | 9 |
| Plan 1.3: Plan van het gelijkvloers..... | 10 |
| Plan 1.4: Plan van het gelijkvloers..... | 11 |
| Plan 1.5: Plan van het gelijkvloers..... | 12 |
| Plan 1.6: Plan van het gelijkvloers..... | 13 |
| Plan 1.7: Plan van het gelijkvloers..... | 14 |
| Plan 1.8: Plan van de eerste verdieping..... | 15 |
| Plan 1.9: Plan van de eerste verdieping..... | 16 |
| Plan 1.10: Plan van de eerste verdieping..... | 17 |
| Plan 1.11: Plan van de eerste verdieping..... | 18 |
| Plan 1.12: Plan van de zolderruimte..... | 19 |
| Plan 1.13: Plan van het dak..... | 20 |
| Plan 1.14: Plan van het dak..... | 21 |
| Zone 2: Werkhuis..... | 22 |
| Plan 2.1: Plan van het werkhuis - binnenzijde..... | 23 |
| Plan 2.2: Plan van het werkhuis..... | 24 |
| Plan 2.3: Plan van het werkhuis - dak..... | 25 |
| Zone 3: Serre..... | 26 |
| Plan 3.1: Plan van de serre..... | 27 |
| Plan 3.2: Plan van de serre - dak..... | 28 |
| Asbestmaterialen | 29 |
| Fiche 1: Dak bestaande uit leien..... | 30 |
| Fiche 2: Leidingisolatie (gips) gelijkvloers..... | 33 |
| Fiche 3: Antidreun folie spoelbak keuken..... | 37 |
| Fiche 4: Leidingisolatie (gips) zolderruimte..... | 40 |
| Fiche 5: Mos/sediment in de dakgoot..... | 44 |
| Fiche 6: Pakking CV-ketel..... | 46 |
| Fiche 7: Coating spoelbak..... | 49 |
| Fiche 8: Dak bestaande uit golfplaten onder het staalplaten dak..... | 53 |
| Fiche 9: Stopverf - serre..... | 56 |
| Fiche 10: Bakeliet schakelaars/stopcontacten en stoppenkast..... | 59 |
| Beperkingen | 63 |

| | |
|--|-----------|
| Fiche 11: Schouw binnenzijde..... | 64 |
| Adviezen..... | 65 |
| Fiche 12: Tegellijm (mortel) sierstenen leefruimte..... | 66 |
| Fiche 13: Tegellijm wandtegels keuken..... | 68 |
| Fiche 14: Tegellijm wandtegels badkamer..... | 70 |
| Fiche 15: Tegellijm (mortel) sierstenen zitruimte..... | 72 |
| Fiche 16: Onderliggende vloeren, tegels - lijm (vloeren, wanden en plinten)..... | 74 |
| Fiche 17: Leiding-, verluchting-, wacht- en/of afvoerbuizen..... | 75 |
| Geen asbest..... | 77 |
| Fiche 18: Pleisterwerk muren kalk..... | 78 |
| Fiche 19: Pleisterwerk wanden - cementering..... | 80 |
| Fiche 20: Pleisterwerk plafonds cement - kelder..... | 82 |
| Fiche 21: Tegellijm plinten slaapkamer..... | 84 |
| Fiche 22: Roofing plat dak..... | 86 |
| Overige ruimtes en materialen..... | 88 |
| Overige niet-asbestverdachte ruimtes en materialen..... | 89 |
| Overige niet waarneembare of vast te stellen ruimtes en materialen..... | 91 |
| Niet aanwezige ruimtes en materialen..... | 92 |
| Toelichting..... | 93 |

KOPIE

Geïnspecteerde zones

KOPIE

Zone 1: Woning



Tijdens de inspectie vastgesteld:

7 Asbestmaterialen

1 Beperking

0 Uitsluitingen

0 Roerende goederen

0 Puin, steenslag, (water)bodem

6 Adviezen

5 Geen asbest

KOPIE

Plan 1.1: Plan van de kelder

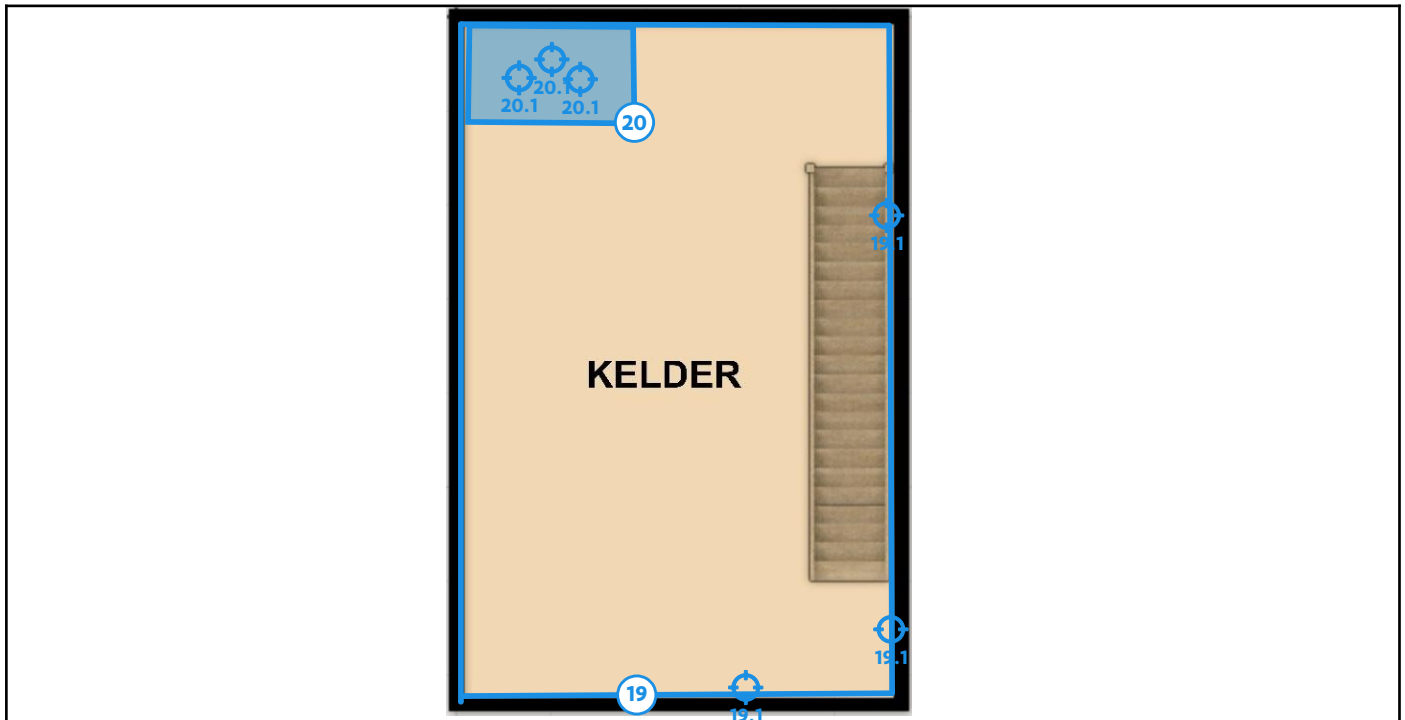

Legende van plan 1.1: Plan van de kelder

| Beschrijving | Type | Actie |
|---|-------------|-------|
| 19. Pleisterwerk wanden - cementering | Geen asbest | - |
| 19.1 Code: 9289666 | Mengmonster | - |
| 20. Pleisterwerk plafonds cement - kelder | Geen asbest | - |
| 20.1 Code: 9289667 | Mengmonster | - |

Plan 1.2: Plan van de kelder

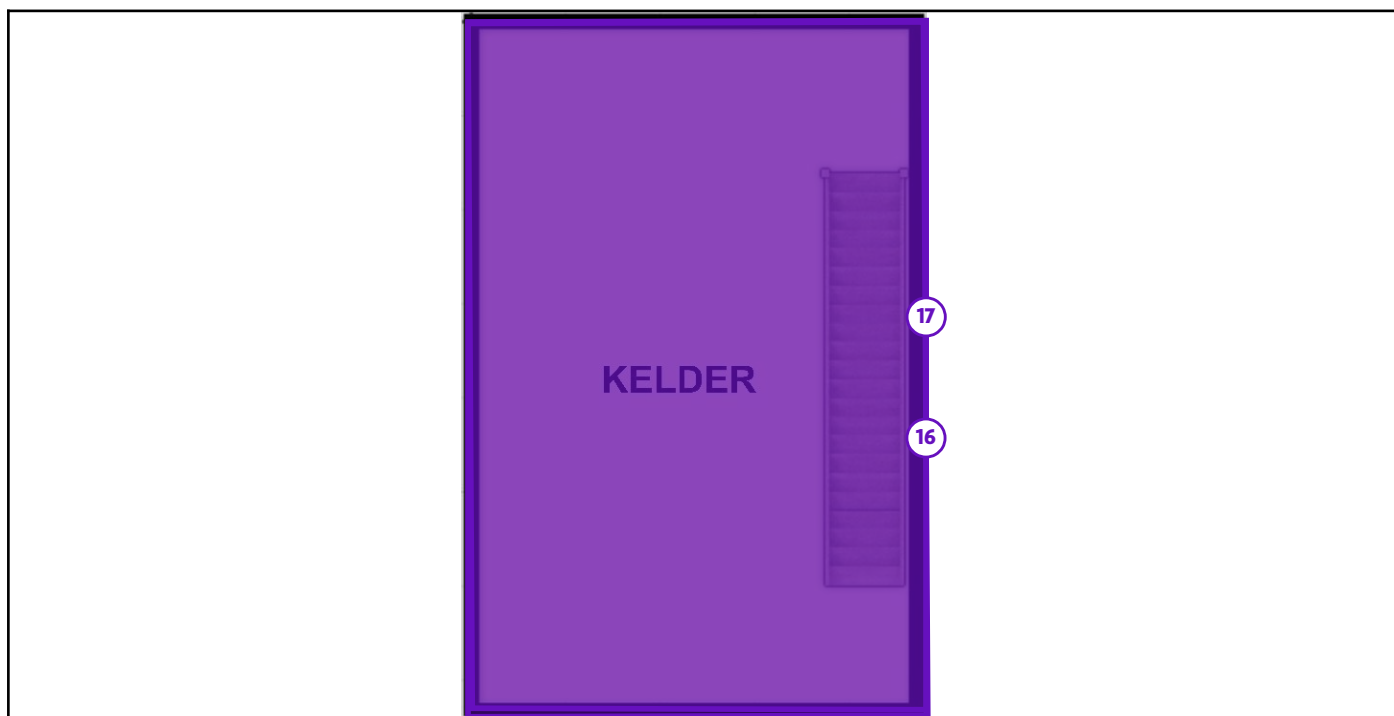

Legende van plan 1.2: Plan van de kelder

| Beschrijving | Type | Actie |
|---|--------|-------|
| 16. Onderliggende vloeren, tegels - lijm (vloeren, wanden en plinten) | Advies | - |
| 17. Leiding-, ventilatie-, wacht- en/of afvoerbuizen | Advies | - |

Plan 1.3: Plan van het gelijkvloers

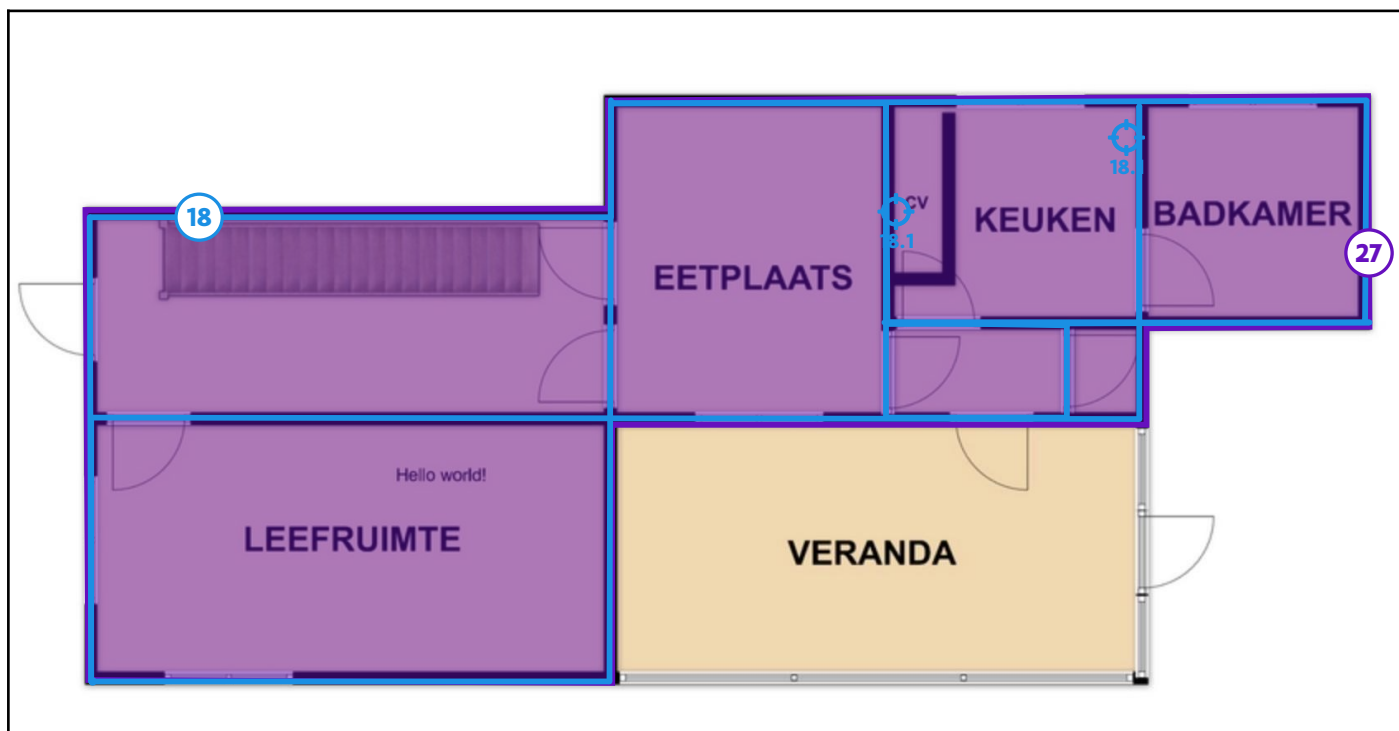

Legende van plan 1.3: Plan van het gelijkvloers

| Beschrijving | Type | Actie |
|--|-----------------------------|-------|
| 18. Pleisterwerk muren kalk | Geen asbest | - |
| 18.1 Code: 9289665 | Mengmonster | - |
| 27. Pleisterwerk aan het plafond (niet waarneembaar) | Overige ruimte of materiaal | - |

Plan 1.4: Plan van het gelijkvloers

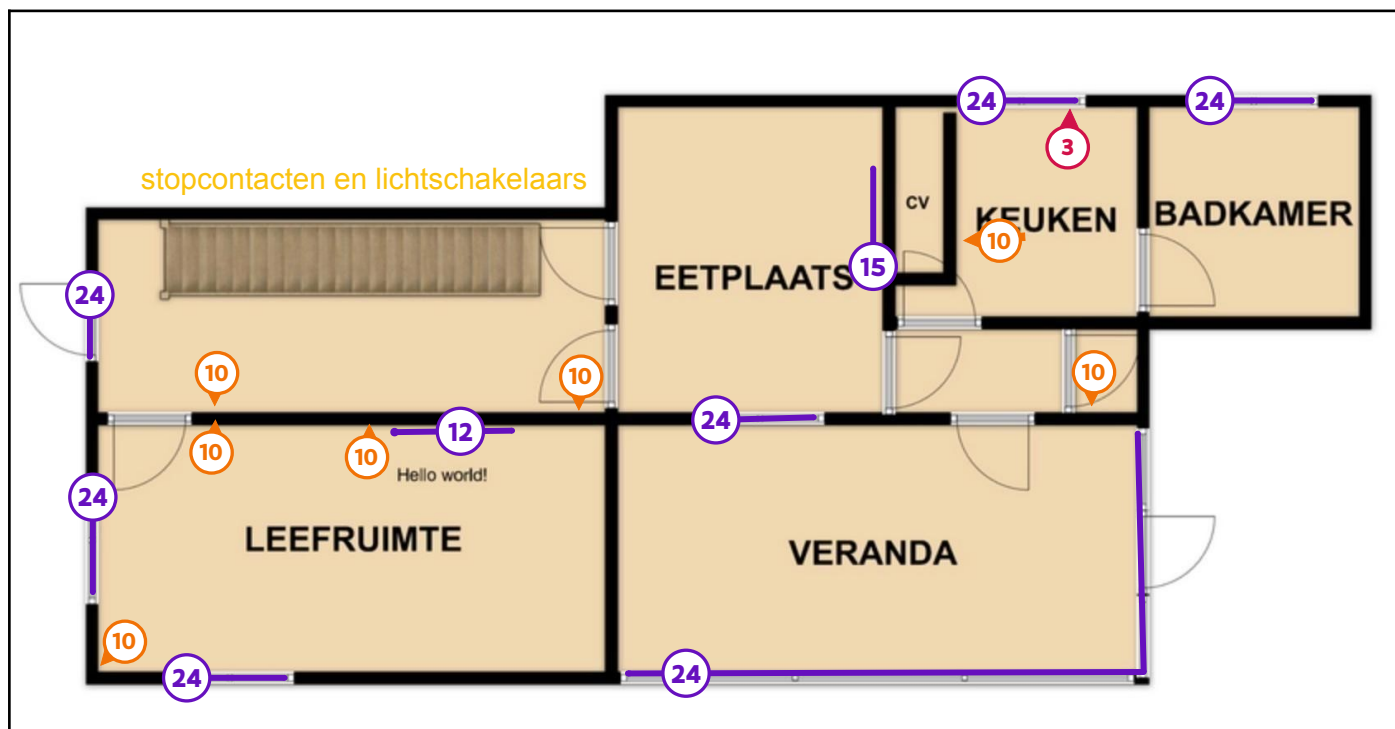

Legende van plan 1.4: Plan van het gelijkvloers

| Beschrijving | Type | Actie |
|---|-----------------------------|-----------------------------|
| 3. Antidreun folie spoelbak keuken | Asbestmateriaal | Dringend verwijderen |
| 10. Bakeliet schakelaars/stopcontacten en stoppenkast | Asbestmateriaal | Verwijderen |
| 12. Tegellijm (mortel) sierstenen leefruimte | Advies | - |
| 15. Tegellijm (mortel) sierstenen zitruimte | Advies | - |
| 24. Kit aan de ramen | Overige ruimte of materiaal | - |

Plan 1.5: Plan van het gelijkvloers

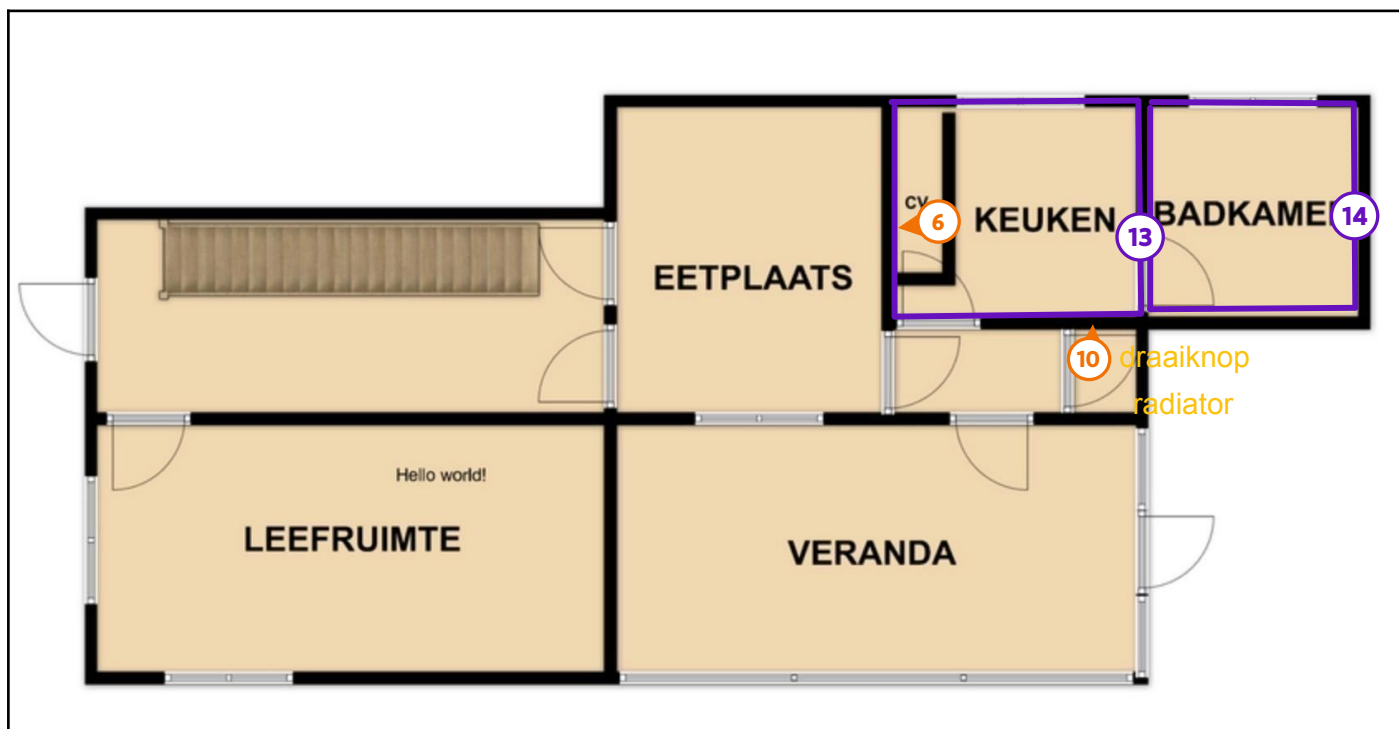

Legende van plan 1.5: Plan van het gelijkvloers

| Beschrijving | Type | Actie |
|---|-----------------|-------------|
| 6. Pakking CV-ketel | Asbestmateriaal | Verwijderen |
| 10. Bakeliet schakelaars/stopcontacten en stoppenkast | Asbestmateriaal | Verwijderen |
| 13. Tegellijm wandtegels keuken | Advies | - |
| 14. Tegellijm wandtegels badkamer | Advies | - |

Plan 1.6: Plan van het gelijkvloers

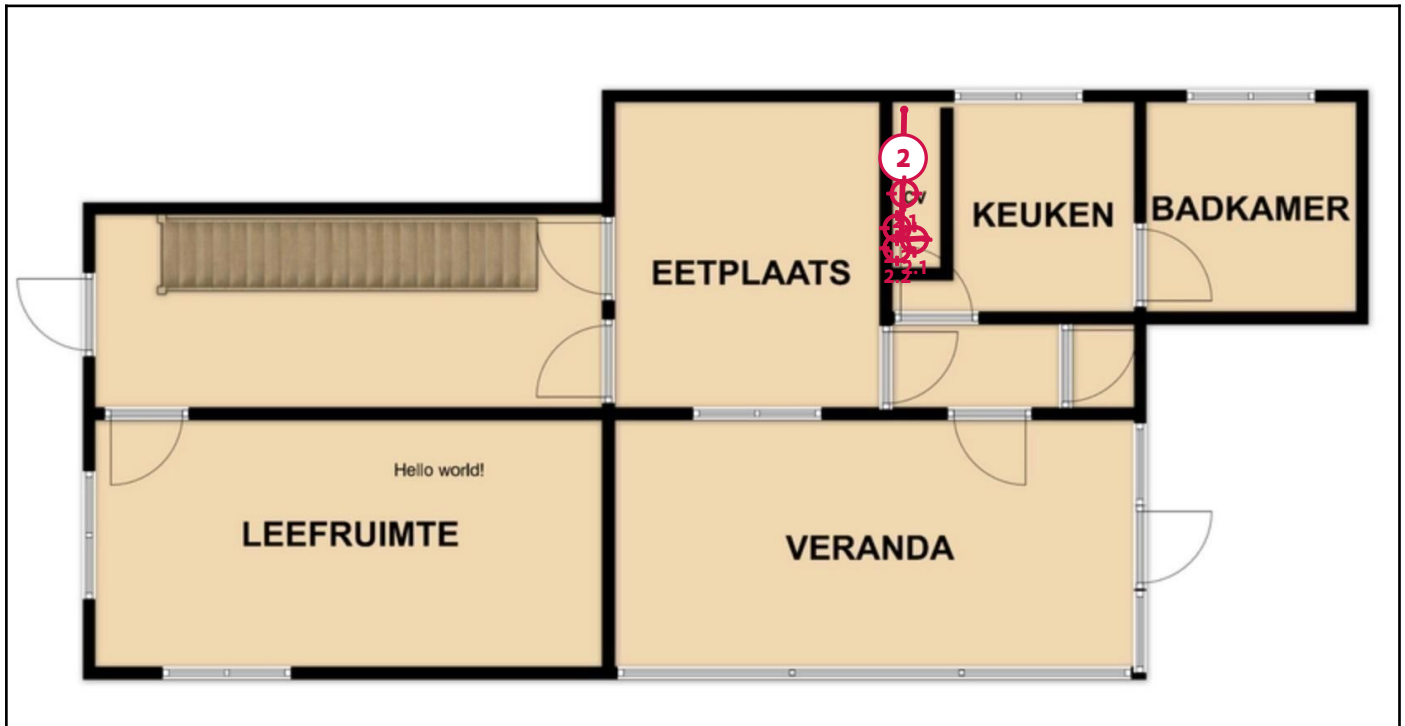

Legende van plan 1.6: Plan van het gelijkvloers

| Beschrijving | Type | Actie |
|--|-----------------|----------------------|
| 2. Leidingisolatie (gips) gelijkvloers | Asbestmateriaal | Dringend verwijderen |
| 2.1 Code: 9289670 | Mengmonster | - |
| 2.2 Code: 9289671 | Mengmonster | - |

Plan 1.7: Plan van het gelijkvloers

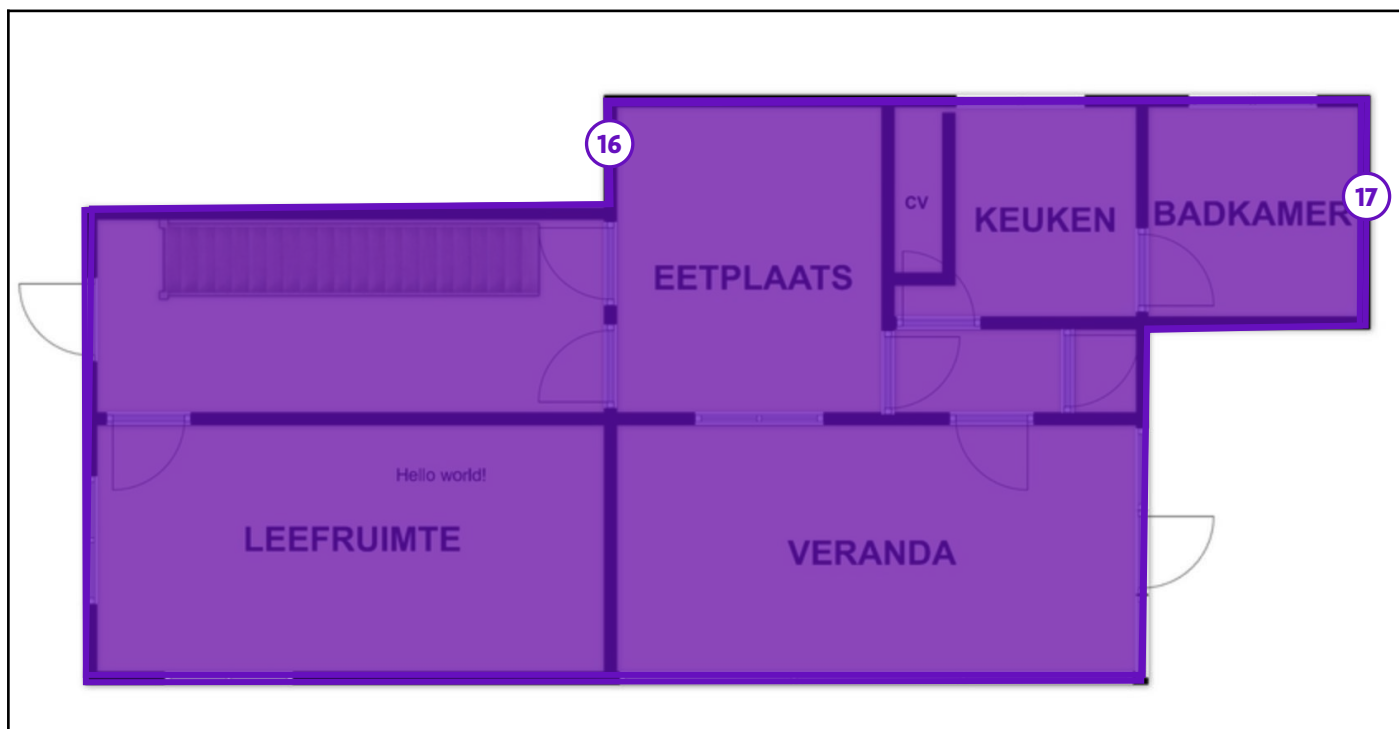

Legende van plan 1.7: Plan van het gelijkvloers

| Beschrijving | Type | Actie |
|---|--------|-------|
| 16. Onderliggende vloeren, tegels - lijm (vloeren, wanden en plinten) | Advies | - |
| 17. Leiding-, ventilatie-, wacht- en/of afvoerbuizen | Advies | - |

Plan 1.8: Plan van de eerste verdieping

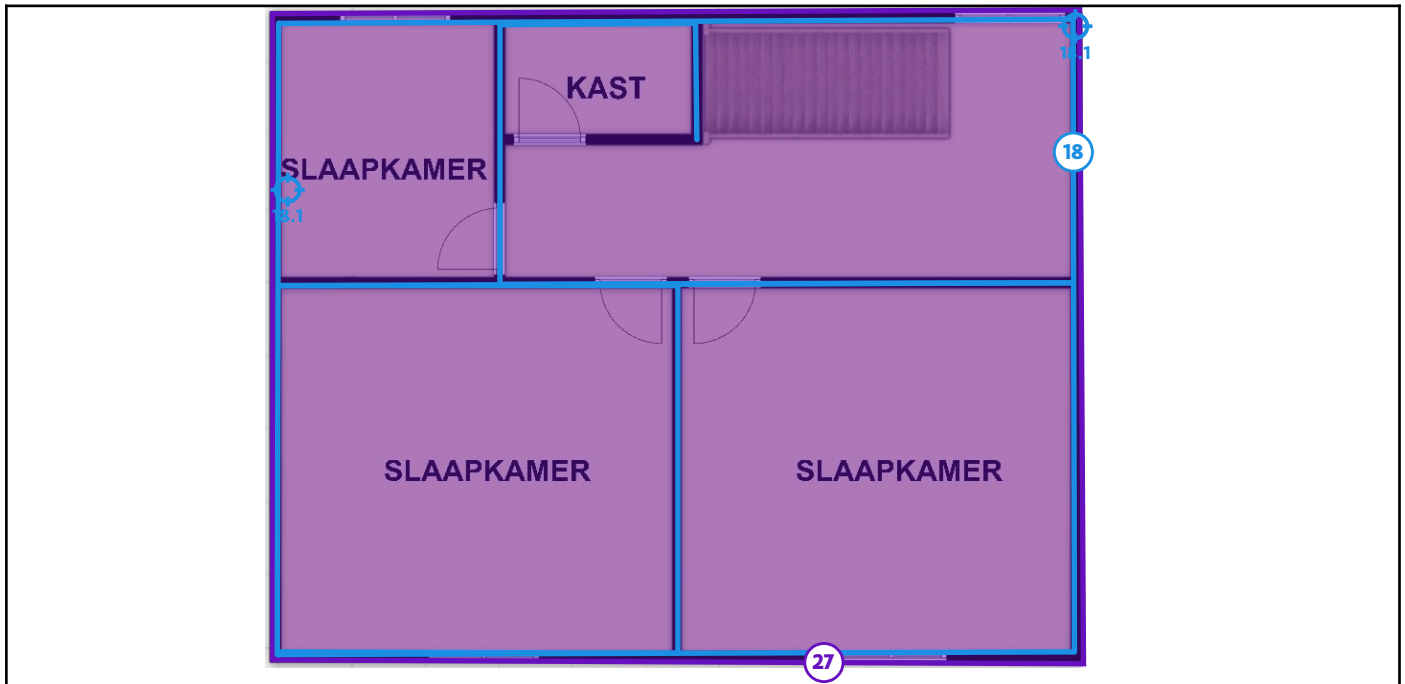

Legende van plan 1.8: Plan van de eerste verdieping

| Beschrijving | Type | Actie |
|--|-----------------------------|-------|
| 18. Pleisterwerk muren kalk | Geen asbest | - |
| 18.1 Code: 9289665 | Mengmonster | - |
| 27. Pleisterwerk aan het plafond (niet waarneembaar) | Overige ruimte of materiaal | - |

Plan 1.9: Plan van de eerste verdieping

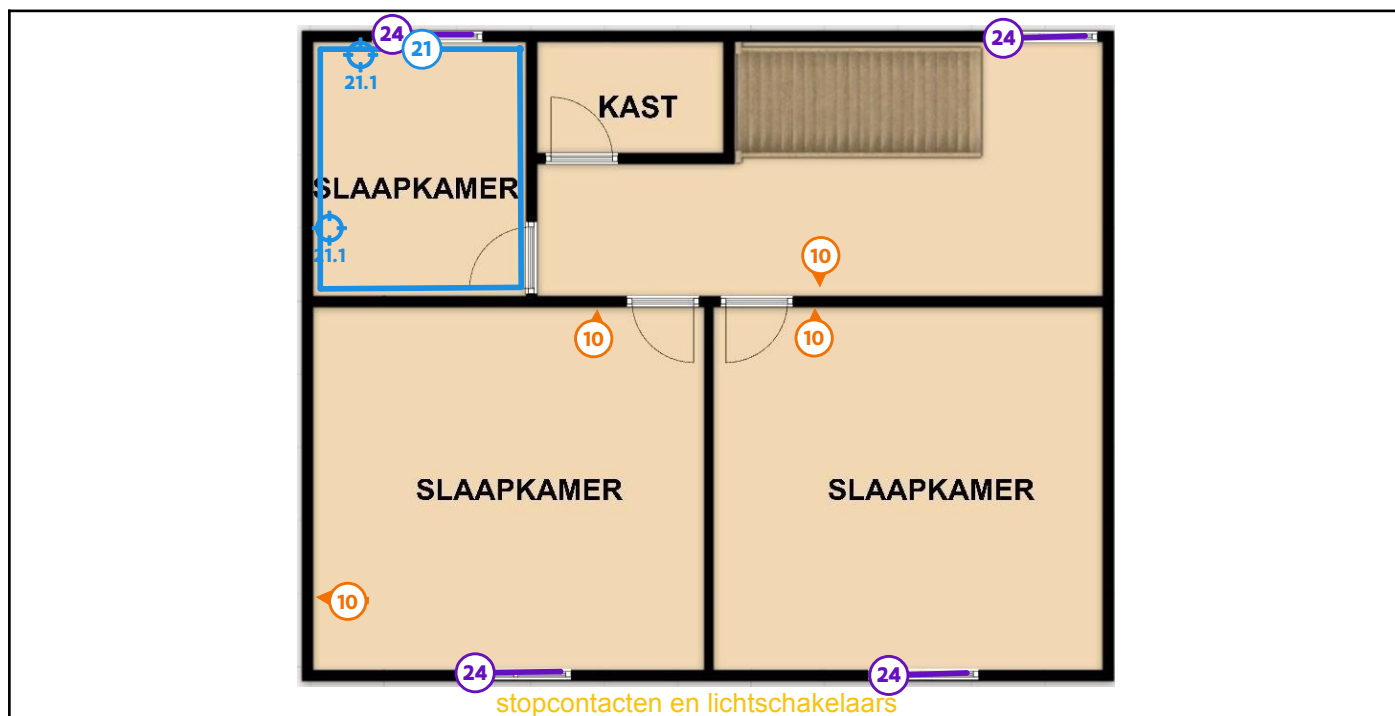

Legende van plan 1.9: Plan van de eerste verdieping

| Beschrijving | Type | Actie |
|---|-----------------------------|-----------------------------|
| 10. Bakeliet schakelaars/stopcontacten en stoppenkast | Asbestmateriaal | Verwijderen |
| 21. Tegellijm plinten slaapkamer | Geen asbest | - |
| 21.1 Code: 9289668 | Mengmonster | - |
| 24. Kit aan de ramen | Overige ruimte of materiaal | - |

Plan 1.10: Plan van de eerste verdieping

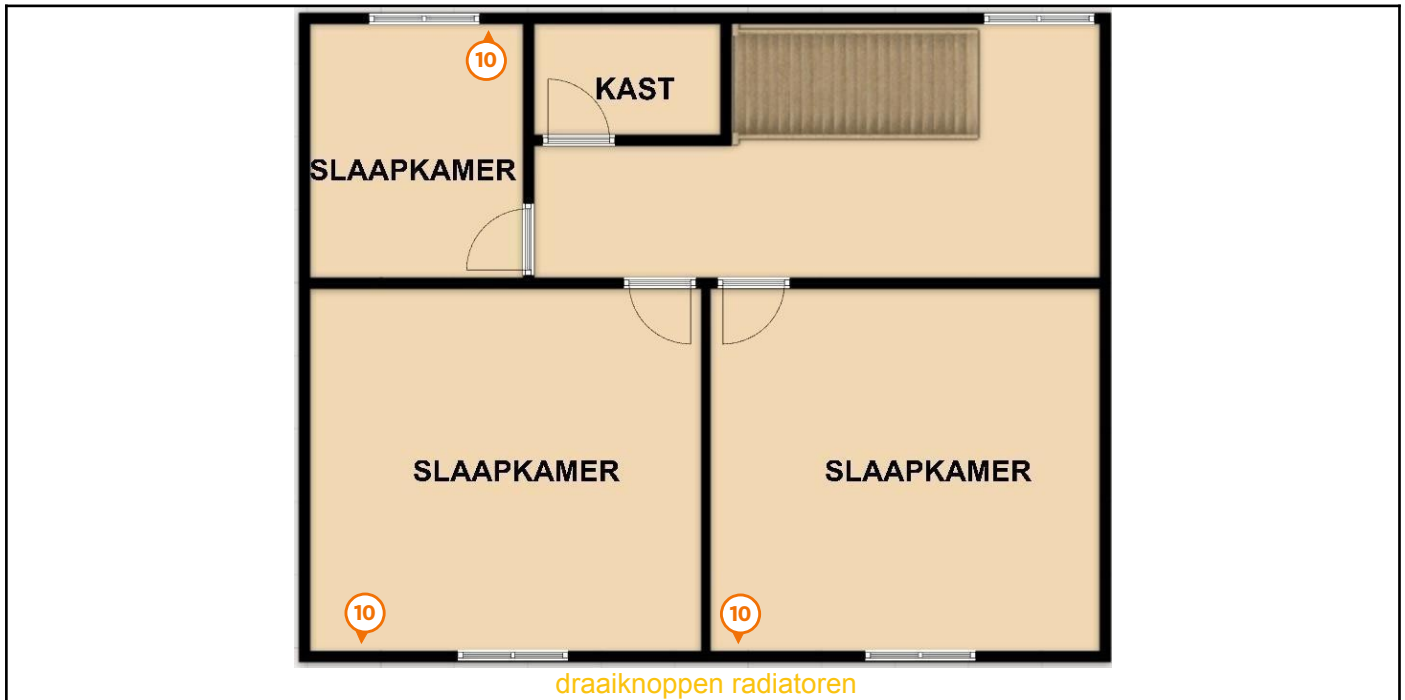

Legende van plan 1.10: Plan van de eerste verdieping

| Beschrijving | Type | Actie |
|---|-----------------|-----------------------------|
| 10. Bakeliet schakelaars/stopcontacten en stoppenkast | Asbestmateriaal | Verwijderen |

Plan 1.11: Plan van de eerste verdieping

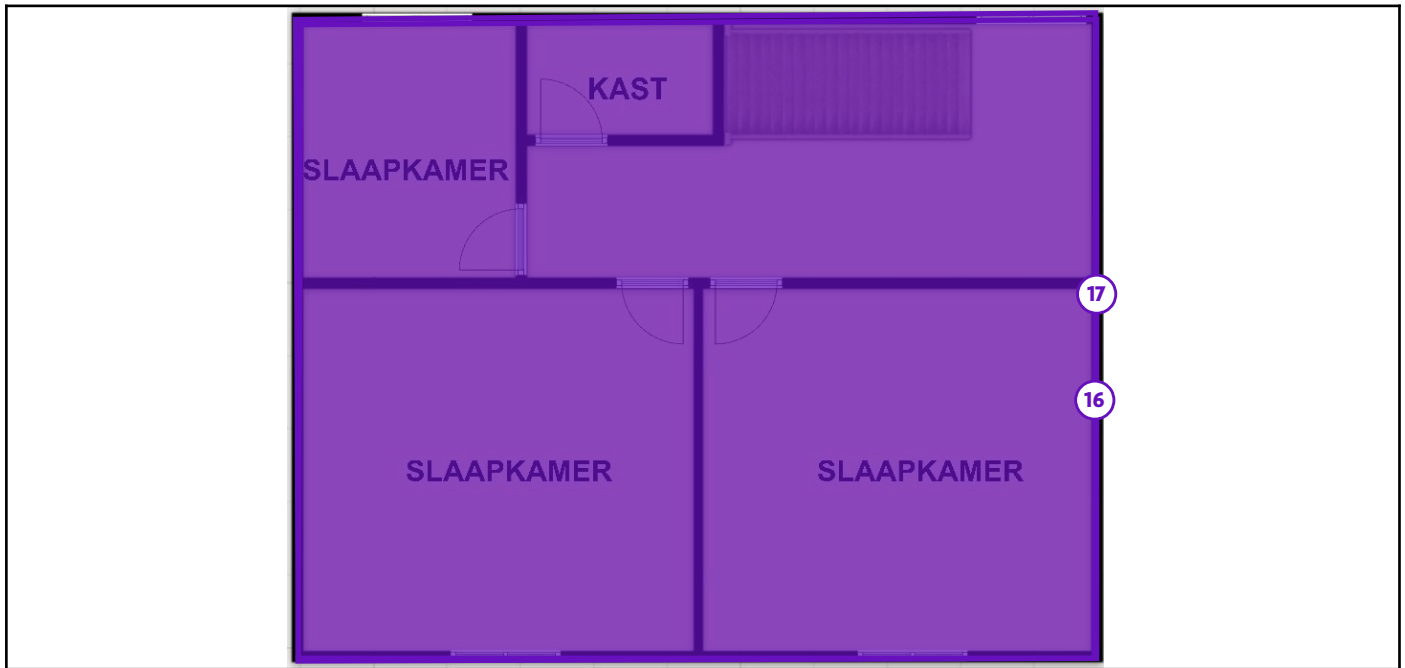

Legende van plan 1.11: Plan van de eerste verdieping

| Beschrijving | Type | Actie |
|---|--------|-------|
| 16. Onderliggende vloeren, tegels - lijm (vloeren, wanden en plinten) | Advies | - |
| 17. Leiding-, ventilatie-, wacht- en/of afvoerbuizen | Advies | - |

Plan 1.12: Plan van de zolderruimte

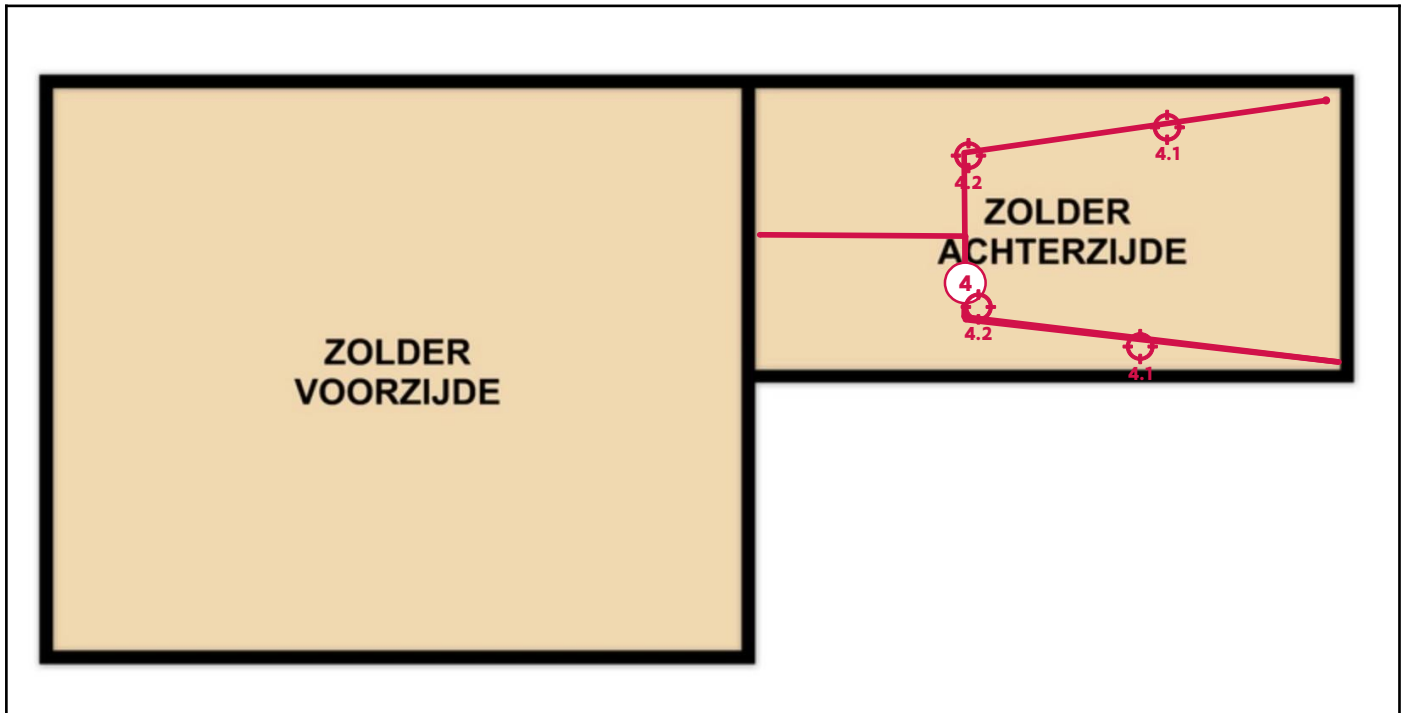

Legende van plan 1.12: Plan van de zolderruimte

| Beschrijving | Type | Actie |
|--|-----------------|----------------------|
| 4. Leidingisolatie (gips) zolderruimte | Asbestmateriaal | Dringend verwijderen |
| 4.1 Code: 9290685 | Mengmonster | - |
| 4.2 Code: 9290686 | Mengmonster | - |

Plan 1.13: Plan van het dak

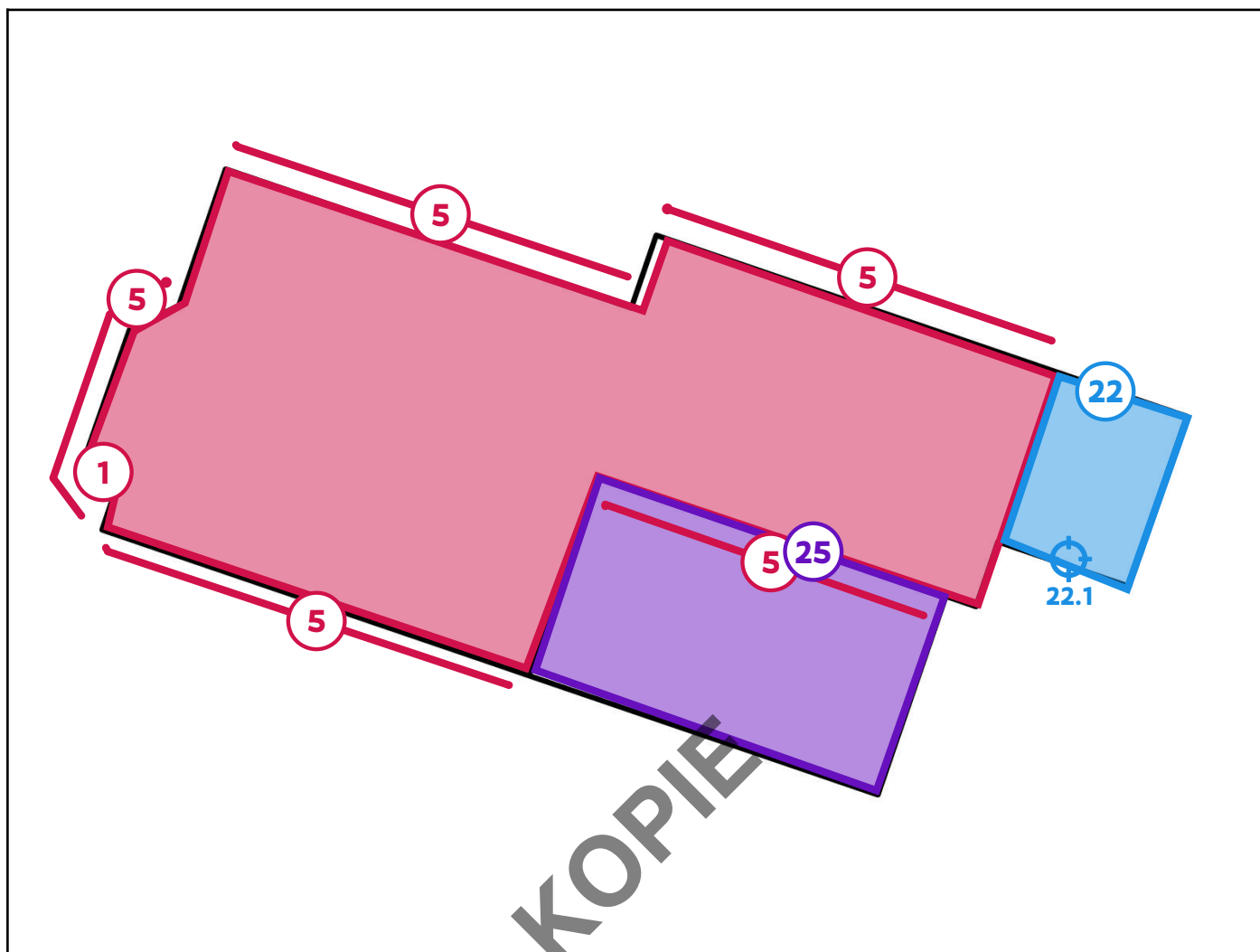

Legende van plan 1.13: Plan van het dak

| Beschrijving | Type | Actie |
|--|-----------------------------|----------------------|
| 1. Dak bestaande uit leien | Asbestmateriaal | Dringend verwijderen |
| 5. Mos/sediment in de dakgoot | Asbestmateriaal | Dringend verwijderen |
| 22. Roofing plat dak | Geen asbest | - |
| 22.1 Code: 9289669 | Puntmonster | - |
| 25. Dakbedekking kunstofplaten veranda | Overige ruimte of materiaal | - |

Plan 1.14: Plan van het dak

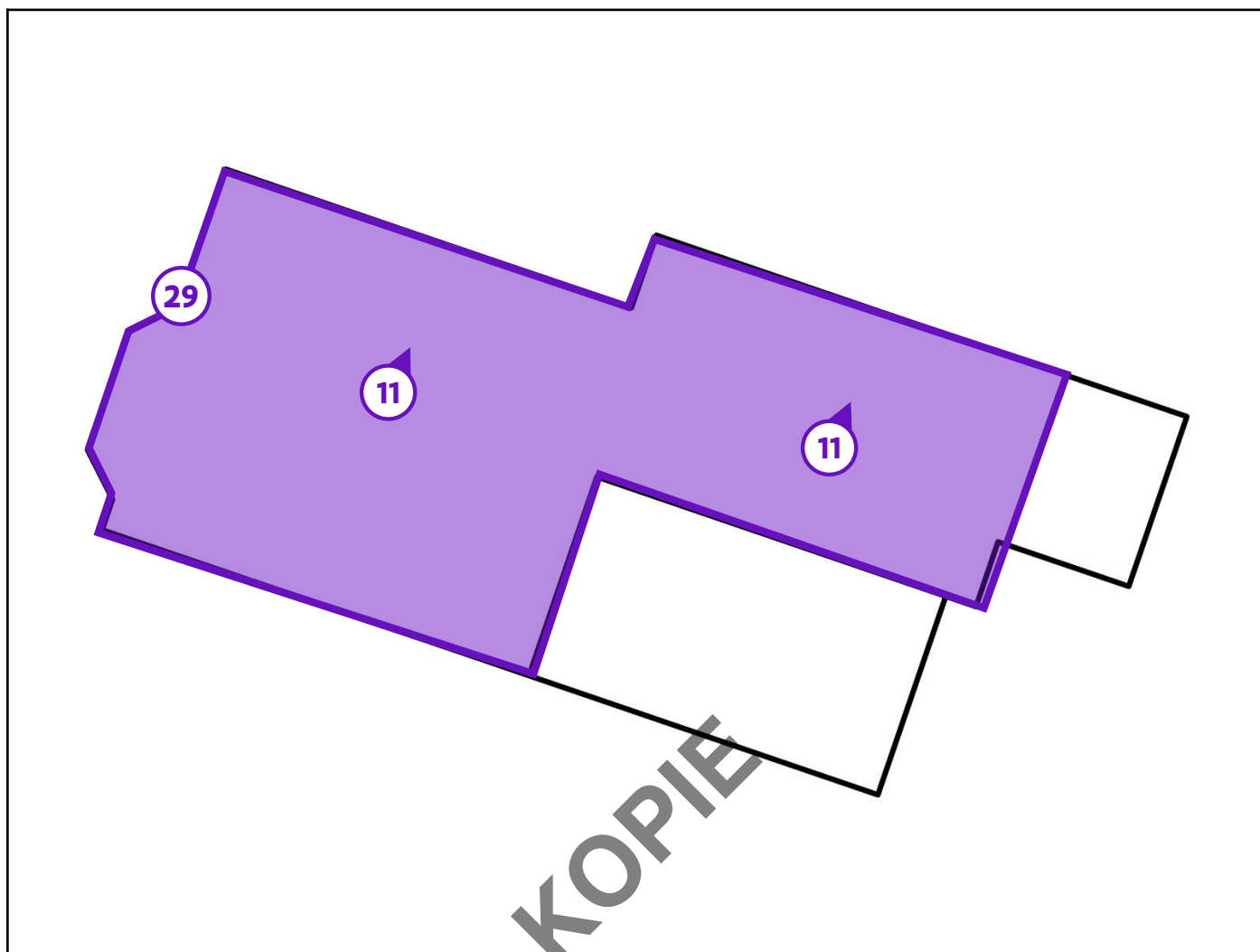

Legende van plan 1.14: Plan van het dak

| Beschrijving | Type | Actie |
|------------------------------|-----------------------------|-------|
| 11. Schouw binnenzijde | Beperking | - |
| 29. Onderdak (niet aanwezig) | Overige ruimte of materiaal | - |

Zone 2: Werkhuis

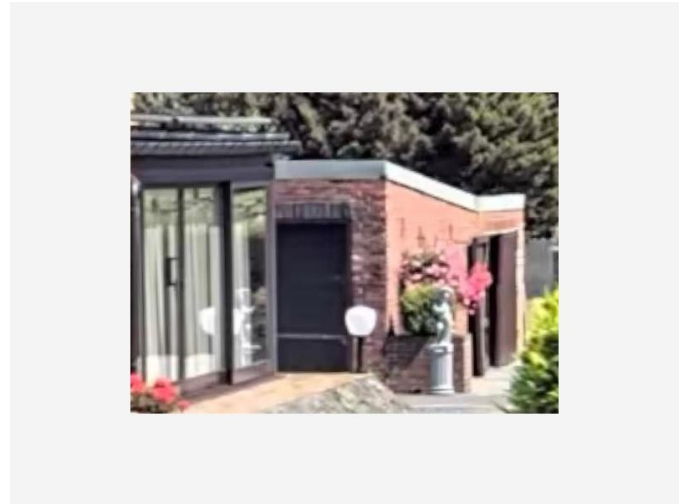

Tijdens de inspectie vastgesteld:

3 Asbestmaterialen

0 Beperkingen

0 Uitsluitingen

0 Roerende goederen

0 Puin, steenslag, (water)bodem

2 Adviezen

0 Geen asbest

KOPIE

Plan 2.1: Plan van het werkhuis - binnenzijde

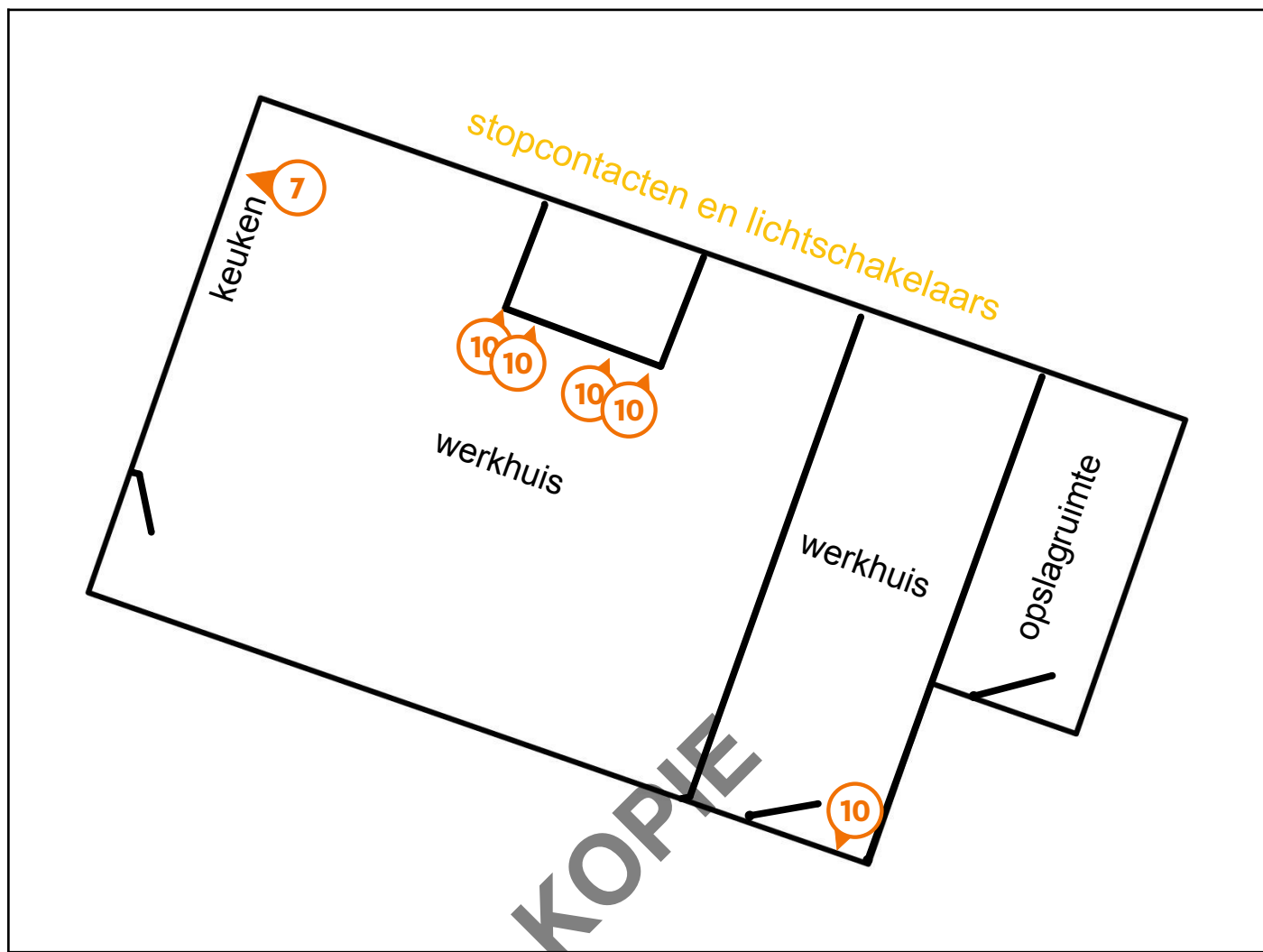

Legende van plan 2.1: Plan van het werkhuis - binnenzijde

| Beschrijving | Type | Actie |
|---|-----------------|-------------|
| 7. Coating spoelbak | Asbestmateriaal | Verwijderen |
| 10. Bakeliet schakelaars/stopcontacten en stoppenkast | Asbestmateriaal | Verwijderen |

Plan 2.2: Plan van het werkhuis

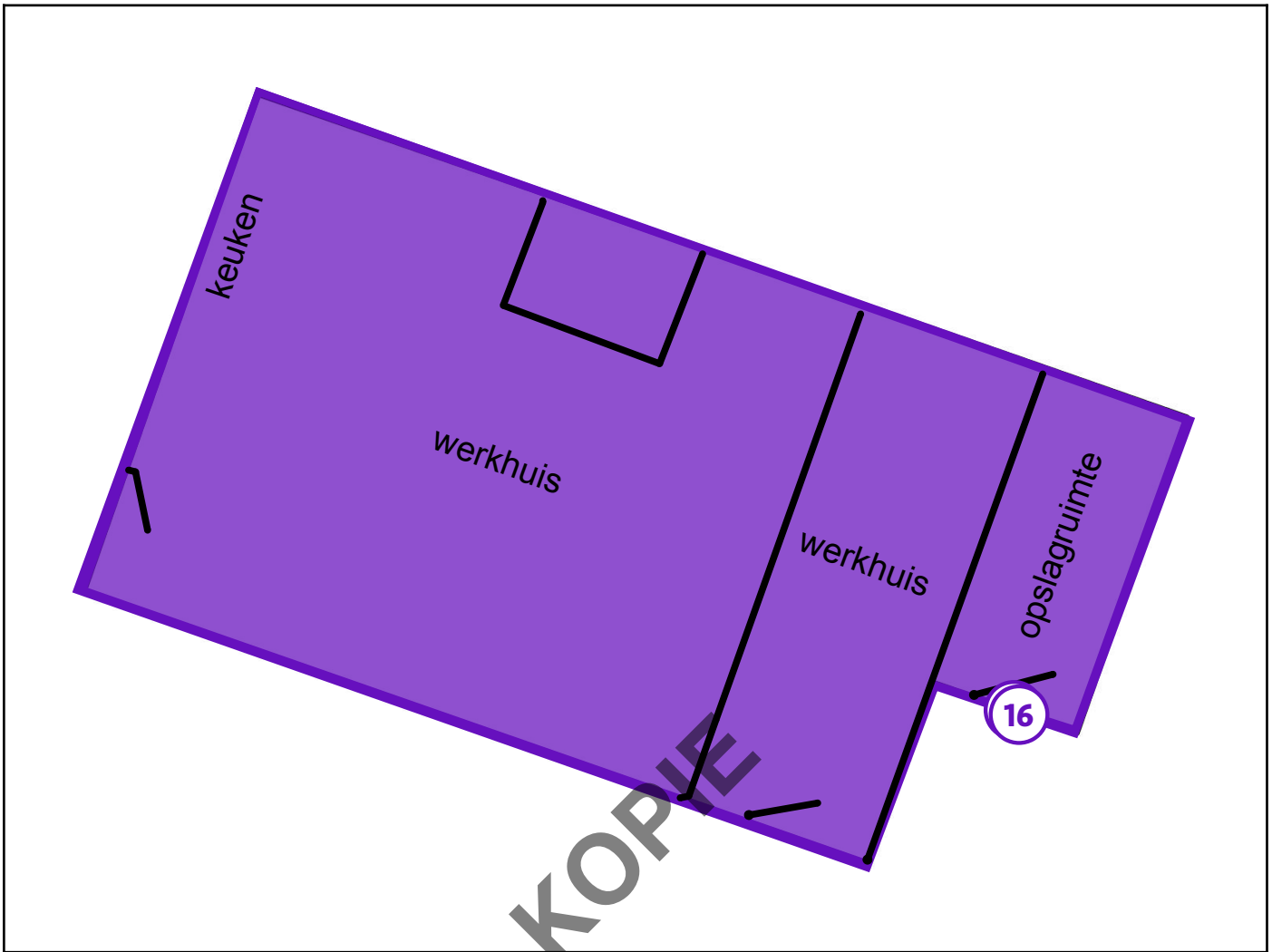

Legende van plan 2.2: Plan van het werkhuis

| Beschrijving | Type | Actie |
|---|--------|-------|
| 16. Onderliggende vloeren, tegels - lijm (vloeren, wanden en plinten) | Advies | - |
| 17. Leiding-, ventilatie-, wacht- en/of afvoerbuizen | Advies | - |

Plan 2.3: Plan van het werkhuis - dak

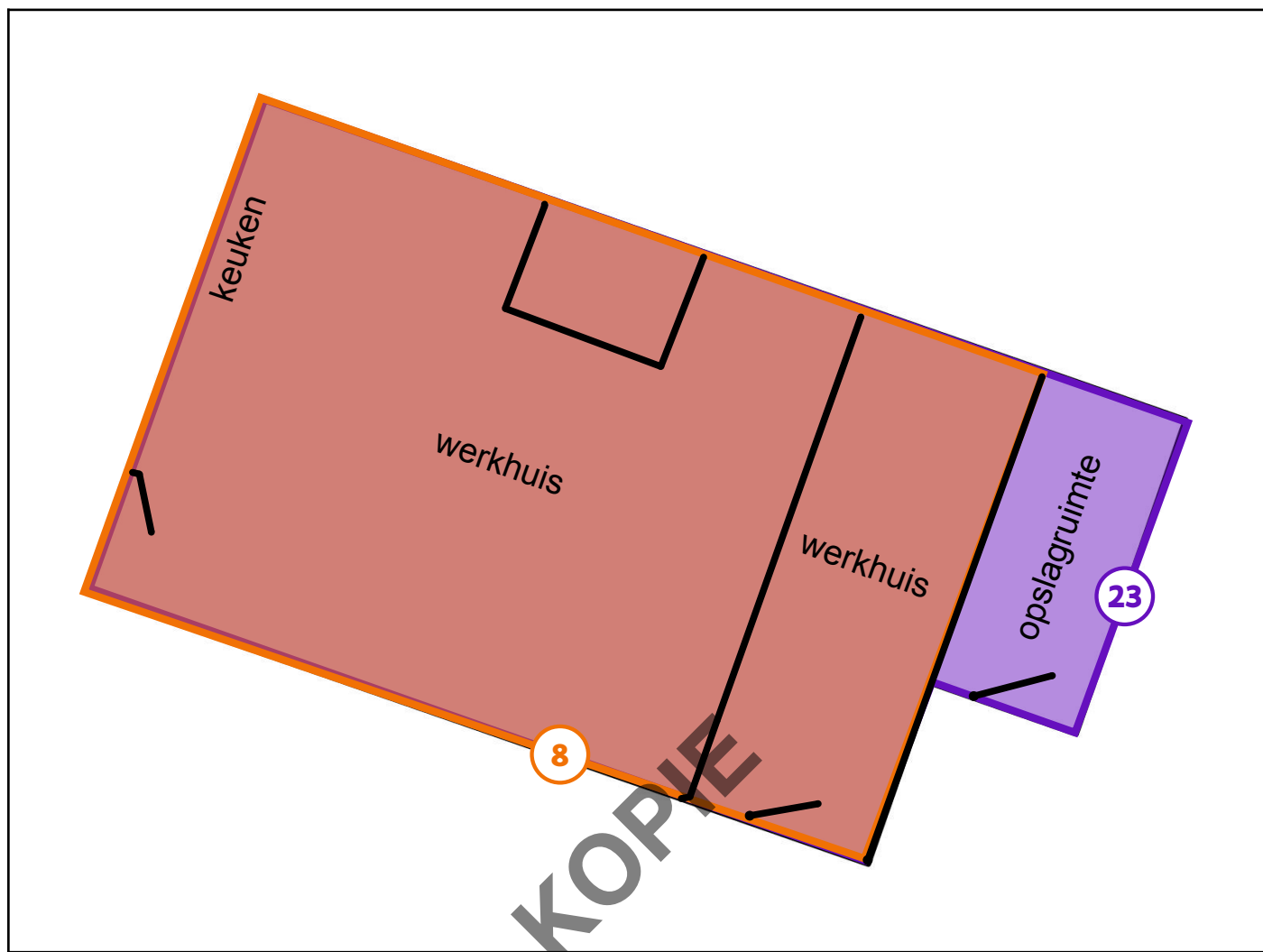

Legende van plan 2.3: Plan van het werkhuis - dak

| Beschrijving | Type | Actie |
|---|-----------------------------|-----------------------------|
| 8. Dak bestaande uit golfplaten onder het staalplaten dak | Asbestmateriaal | Verwijderen |
| 23. Dakbedekking bestaande uit stalen/metalen platen | Overige ruimte of materiaal | - |

Zone 3: Serre



Tijdens de inspectie vastgesteld:

- 1 Asbestmateriaal**
- 0 Beperkingen
- 0 Uitsluitingen
- 0 Roerende goederen
- 0 Puin, steenslag, (water)bodem
- 0 Adviezen
- 0 Geen asbest

KOPIE

Plan 3.1: Plan van de serre

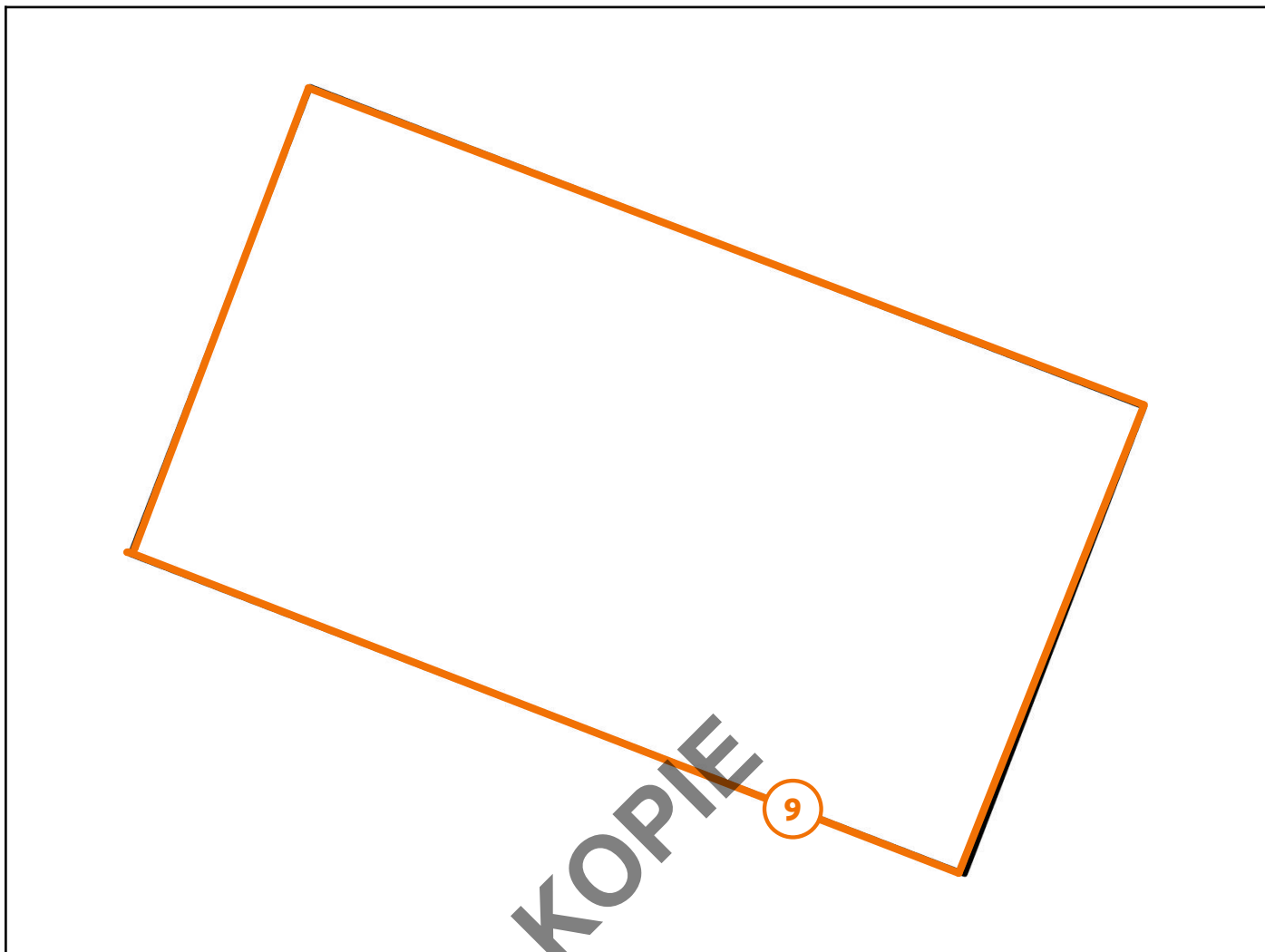

Legende van plan 3.1: Plan van de serre

| Beschrijving | Type | Actie |
|---------------------|-----------------|-----------------------------|
| 9. Stopverf - serre | Asbestmateriaal | Verwijderen |

Plan 3.2: Plan van de serre - dak

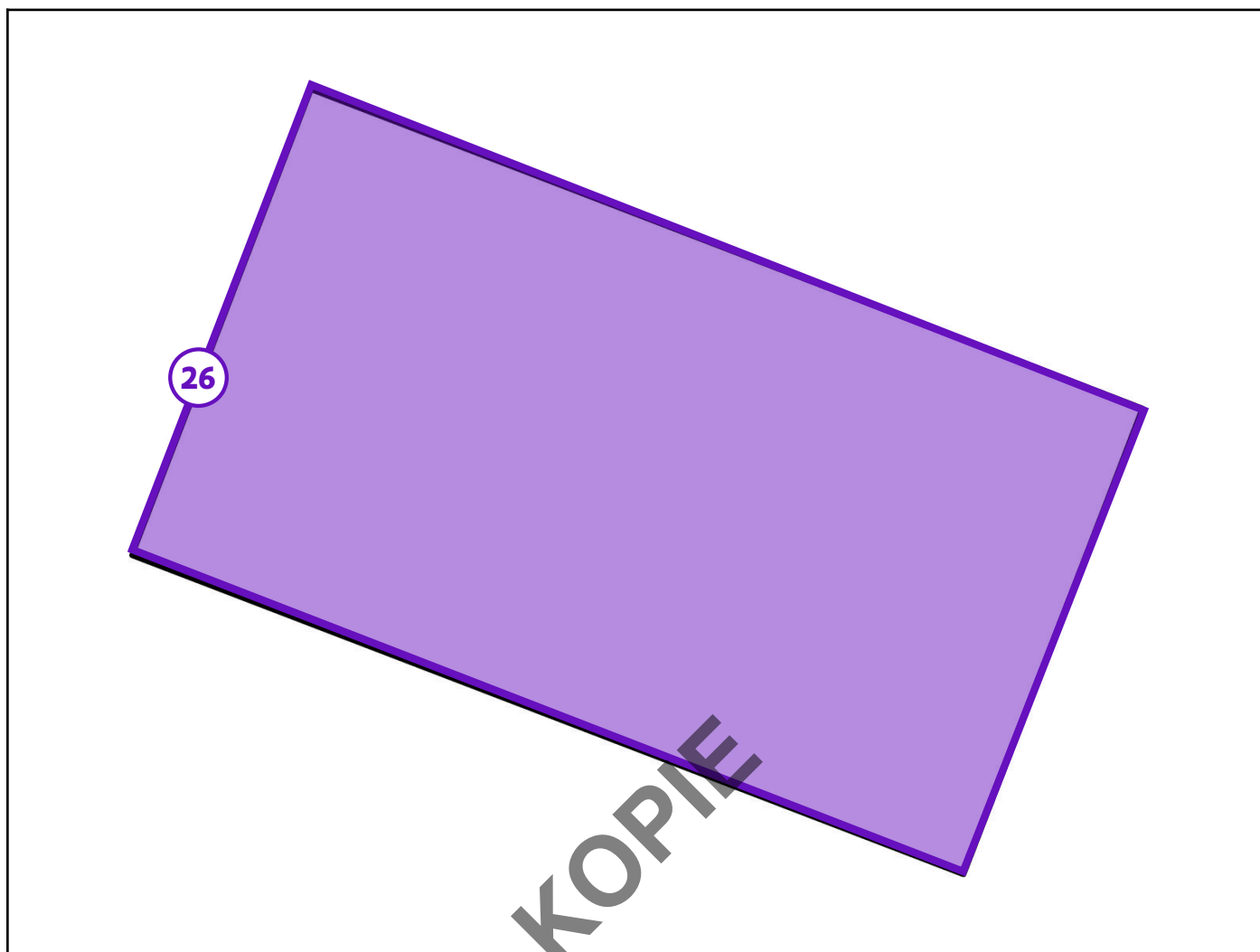

Legende van plan 3.2: Plan van de serre - dak

| Beschrijving | Type | Actie |
|------------------------|-----------------------------|-------|
| 26. dakbedekking serre | Overige ruimte of materiaal | - |

Asbestmaterialen

KOPIE



Overzichtsfoto



Detailfoto

Conclusie

Actie

Het asbestmateriaal valt onder de mijlpaal van 2034.

Hoe zorgt u voor een asbestveilige toestand?

Dringend verwijderen

Advies van de asbestdeskundige

Te nemen maatregelen

- Verwijder dit asbestmateriaal zo snel mogelijk. Volg de toestand goed op.
- Hemelwater dat afspoelt van asbestcement daken of gevels kan asbestdeeltjes bevatten. Gebruik het enkel voor gesloten circuits (bv. spoelen toiletten). Reinig na het vervangen van het dak of de gevel de dakgoten en regenwaterput of -ton om asbesthoudend sediment of slib te verwijderen
- Voer bijkomende staalname(s) uit.

Voorstel van verwijderingsmethode

- Eenvoudige handelingen: mag via doe-het-zelf of door werknemer(s) met opleidingsattest eenvoudige handelingen
Deze toepassing kan door een aannemer die over een opleidingsattest eenvoudige handelingen beschikt of door een particulier (doe-het-zelf), verwijderd worden indien er geen verhoogd risico op vrijgave van asbestvezels (max. concentratie 0,01 vezels/cm³ - CODEX Art. VI.3-54) ontstaat en de toepassing voorafgaand wordt gefixeerd/bevochtigd; de individuele elementen zonder machinale werktuigen (boormachine, slijpschijf, hogedrukreiniger,...) en zonder breken of gooien een voor een losgemaakt worden; en ten slotte dubbel en luchtdicht verpakt weggevoerd worden naar een erkend afvalpunt (recyclagepark).

In de zone mogen geen derden en/of minderjarigen aanwezig zijn en moet elke betrokken persoon steeds

gepaste persoonlijke beschermingsmiddelen dragen: minimaal een FFP3-mondmasker (EN 149), wegwerpoverall met kap (minimaal Cat III, type 5/6), wegwerphandschoenen en overschoenen of afspoelbaar schoeisel.

De werkzaamheden moeten onmiddellijk worden gestaakt indien de opgelegde voorwaarden met betrekking tot verwijdering, opslag, vervoer en afvoer niet kunnen worden opgevolgd. (Bron: VLAREM II: 6.4.0.1 par1, par2 en par3)

Bewaar bewijsdocumenten van de asbestverwijdering (facturen, werkplannen, foto's, afgiftebewijzen afval, vrijgavemetingen...) met het oog op een aanpassing van het asbestattest.

Raadpleeg voor de start van de werken en voor meer informatie zeker de toelichtingen achteraan dit asbestinventarisattest en www.asbestinfo.be.

Terug te vinden op volgend plan

Zone 1: Woning

- Plan 1.13: Plan van het dak

Detailinformatie

Activiteiten in een normaal gebruik die aanleiding kunnen geven tot blootstellingsrisico's

Elke activiteit die kan leiden tot het verstoren van de toepassing kan resulteren in een vrijgave van asbestvezels die zich kunnen verspreiden doorheen de nabije omgeving via luchtverplaatsing en via vasthechting aan kledij.

Risicobeoordeling

| | |
|---------------------------------|---|
| Eindbeoordeling materiaalrisico | Hoog materiaalrisico en/of hoge kans op vezelvrijgave |
|---------------------------------|---|

Berekening materiaalrisico

| | |
|--|---|
| Gebondenheid | Categorie 1: hechtgebonden in oorsprong |
| Asbestsoort (vezeltype) | Crocidoliet aanwezig |
| Asbestconcentratie | Laag (< 50%) |
| Afschermingsgraad van het gehele materiaal | Geheel of deels vrij aan de binnenlucht, maar geen contact met binnenluchtstromen |
| Toestand van het materiaal | Matig beschadigd, matig verweerd |

Technische gegevens

| | |
|---|---|
| Beschrijving | Dak bestaande uit leien |
| Omgeving | Grenst aan binnen- en buitenlucht |
| Primaire drager | Schuin dak |
| Asbestmateriaal | Dak- en gevelbekleding - Lei, shingle |
| Bindmiddel van asbestmateriaal | Cement |
| Gebondenheid op basis van bindmiddel | Hecht |
| Hoeveelheid (oppervlakte - aantal) | <ul style="list-style-type: none">• 130,00 m² - 1 stuk |
| Totale oppervlakte | 130,00 m ² |
| Eenvoudig bereikbaar | Ja |
| Bevestigingswijze | <ul style="list-style-type: none">• Geklemd• Genageld, geniet |
| Identificatiemethode | <p>De asbestdeskundige beoordeelt het materiaal als asbestverdacht en dus asbesthoudend, en dit zonder monstername.</p> <p>Motivatie: De opdrachtgever weigert om het materiaal te laten bemonsteren.</p> |
| Destructieve handeling voor identificatie | Nee |
| Opmerking | De hoeveelheid is een zo nauwkeurig mogelijke opmeting. Hieraan kunnen evenwel geen rechten worden ontleend. |

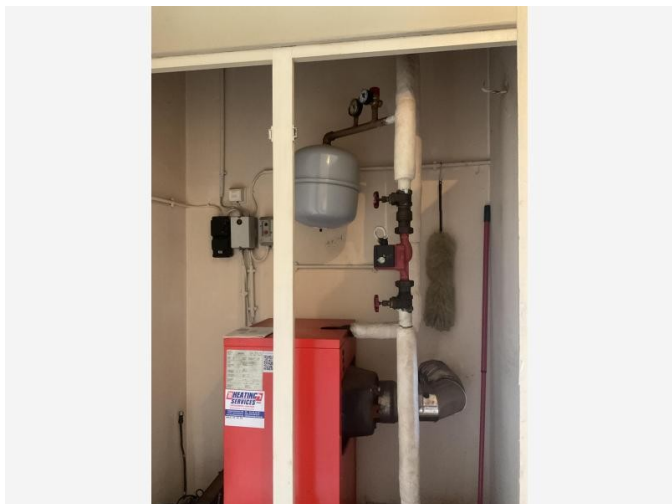

Overzichtsfoto



Detailfoto

Conclusie

Actie

Het asbestmateriaal valt onder de mijlpaal van 2034.

Hoe zorgt u voor een asbestveilige toestand?

Dringend verwijderen

Advies van de asbestdeskundige

Te nemen maatregelen

- Verwijder dit asbestmateriaal zo snel mogelijk. Volg de toestand goed op.

Voorstel van verwijderingsmethode

- Hermetische zone (erkend asbestverwijderaars)
Deze toepassing kan enkel door een erkende asbestverwijderaars via de methodiek van hermetische zone verwijderd worden omdat verwijdering via de methodiek van eenvoudige handelingen en/of couveusezakmethode niet mogelijk is; en er automatisch een verhoogd risico op vrijgave van asbestvezels (max. concentratie 0,01 vezels/cm - CODEX Art. VI.3-54) ontstaat. (Bron: CODEX - Art. VI.3-61.- par 1.)

De lijst van erkende asbestverwijderaars is te vinden op: www.werk.belgie.be - Erkenningen.

Bewaar bewijsdocumenten van de asbestverwijdering (facturen, werkplannen, foto's, afgiftebewijzen afval, vrijgavemetingen...) met het oog op een correcte actualisatie van het asbestattest.

Raadpleeg voor de start van de werken en voor meer informatie zeker de toelichtingen achteraan dit

Terug te vinden op volgend plan

Zone 1: Woning

- Plan 1.6: Plan van het gelijkvloers

Detailinformatie

Activiteiten in een normaal gebruik die aanleiding kunnen geven tot blootstellingsrisico's

Elke activiteit die kan leiden tot het verstoren van de toepassing kan resulteren in een vrijgave van asbestvezels die zich kunnen verspreiden doorheen de nabije omgeving via luchtverplaatsing en via vasthechting aan kledij.

Risicobeoordeling

| | |
|--------------------------------|--|
| Eindbeoordeling materiaalisico | Hoog materiaalisico en/of hoge kans op vezelvrijgave |
|--------------------------------|--|

Berekening materiaalisico

| | |
|--|---|
| Gebondenheid | Categorie 2: niet-hechtgebonden met matrix |
| Asbestsoort (vezeltype) | Alleen chrysotiel aanwezig |
| Asbestconcentratie | Hoog ($\geq 50\%$) |
| Afschermingsgraad van het gehele materiaal | Geheel of deels vrij aan de binnenlucht, maar geen contact met binnenluchtstromen |
| Toestand van het materiaal | Matig beschadigd, matig verweerd |

Monstername

| # | Type | Referentie | Resultaat |
|-----|-------------|------------|------------|
| 2.1 | Mengmonster | 9289670 | Chrysotiel |
| 2.2 | Mengmonster | 9289671 | Chrysotiel |

KOPIE

Technische gegevens

| | |
|--|--|
| Beschrijving | Leidingisolatie (gips) gelijkvloers |
| Omgeving | Binnen |
| Primaire drager | HVAC infrastructuur en uitrusting |
| Asbestmateriaal | In-situ afwerkingslagen - Thermische isolatie |
| Bindmiddel van asbestmateriaal | Gips - kalk |
| Gebondenheid op basis van bindmiddel | Niet-hechtgebonden |
| Hoeveelheid (lengte - omtrek - dikte - aantal) | <ul style="list-style-type: none"> • 3,50 m - 30,00 cm - 5,00 cm - 1 stuk |
| Totaal volume | 0,053 m ³ |
| Eenvoudig bereikbaar | Ja |
| Bevestigingswijze | <ul style="list-style-type: none"> • Verlijmd, ingegoten, versmeerd |
| Identificatiemethode | Een monstername door de asbestdeskundige met laboanalyse door een asbestlabo. |
| Destructieve handeling voor identificatie | Nee |
| Opmerking | <p>De hoeveelheid is een zo nauwkeurig mogelijke opmeting. Hieraan kunnen evenwel geen rechten worden ontleend. Rechte stukken en bochten worden waar mogelijk apart bemonsterd.</p> <p>3,5 meter is van de rechte stukken en de bochten samen</p> <p>staal id</p> <p>9289670 rechte stukken</p> <p>9289671 de bochten</p> |



Overzichtsfoto



Detailfoto

Conclusie

Actie

Het asbestmateriaal valt onder de mijlpaal van 2034.

Hoe zorgt u voor een asbestveilige toestand?

Dringend verwijderen

Advies van de asbestdeskundige

Te nemen maatregelen

- Verwijder dit asbestmateriaal zo snel mogelijk. Volg de toestand goed op.
- Voer bijkomende staalname(s) uit.

Voorstel van verwijderingsmethode

- Eenvoudige handelingen: mag via doe-het-zelf of door werknemer(s) met opleidingsattest eenvoudige handelingen
Deze toepassing kan door een aannemer die over een opleidingsattest eenvoudige handelingen beschikt of door een particulier (doe-het-zelf), verwijderd worden indien er geen verhoogd risico op vrijgave van asbestvezels (max. concentratie 0,01 vezels/cm³ - CODEX Art. VI.3-54) ontstaat en de toepassing voorafgaand wordt gefixeerd/bevochtigd; de individuele elementen zonder machinale werktuigen (boormachine, slijpschijf, hogedrukreiniger,...) en zonder breken of gooien een voor een losgemaakt worden; en ten slotte dubbel en luchtdicht verpakt weggevoerd worden naar een erkend afvalpunt (recyclagepark).

In de zone mogen geen derden en/of minderjarigen aanwezig zijn en moet elke betrokken persoon steeds gepaste persoonlijke beschermingsmiddelen dragen: minimaal een FFP3-mondmasker (EN 149), wegwerpoverall met kap (minimaal Cat III, type 5/6), wegwerphandschoenen en overschoenen of afspoelbaar schoeisel.

De werkzaamheden moeten onmiddellijk worden gestaakt indien de opgelegde voorwaarden met betrekking tot verwijdering, opslag, vervoer en afvoer niet kunnen worden opgevolgd. (Bron: VLAREM II: 6.4.0.1 par1, par2 en par3)

Bewaar bewijsdocumenten van de asbestverwijdering (facturen, werkplannen, foto's, afgiftebewijzen afval, vrijgavemetingen...) met het oog op een aanpassing van het asbestattest.

Raadpleeg voor de start van de werken en voor meer informatie zeker de toelichtingen achteraan dit asbestinventarisatetest en www.asbestinfo.be.

Terug te vinden op volgend plan

Zone 1: Woning

- Plan 1.4: Plan van het gelijkvloers

Detailinformatie

Activiteiten in een normaal gebruik die aanleiding kunnen geven tot blootstellingsrisico's

Elke activiteit die kan leiden tot het verstoren van de toepassing kan resulteren in een vrijgave van asbestvezels die zich kunnen verspreiden doorheen de nabije omgeving via luchtverplaatsing en via vasthechting aan kledij.

Algemene opmerkingen

Risicobeoordeling

| | |
|---------------------------------|---|
| Eindbeoordeling materiaalrisico | Hoog materiaalrisico en/of hoge kans op vezelvrijgave |
|---------------------------------|---|

Berekening materiaalrisico

| | |
|--|---|
| Gebondenheid | Categorie 1: hechtgebonden in oorsprong |
| Asbestsoort (vezeltype) | Crocidoliet aanwezig |
| Asbestconcentratie | Laag (< 50%) |
| Afschermingsgraad van het gehele materiaal | Geheel of deels vrij aan de binnenlucht, maar geen contact met binnenluchtstromen |
| Toestand van het materiaal | Zwaar beschadigd, zwaar verweerd |

Technische gegevens

| | |
|---|---|
| Beschrijving | Antidreun folie spoelbak keuken |
| Omgeving | Binnen |
| Primaire drager | Sanitaire infrastructuur en uitrusting (toe- en afvoer) |
| Asbestmateriaal | ontdreuningsplaat |
| Bindmiddel van asbestmateriaal | Bitumen (roofing, teer, asfalt) |
| Gebondenheid op basis van bindmiddel | Hecht |
| Hoeveelheid (gewicht - aantal) | <ul style="list-style-type: none">• 0,15 kg - 1 stuk |
| Totaal gewicht | 0,15 kg |
| Eenvoudig bereikbaar | Ja |
| Bevestigingswijze | <ul style="list-style-type: none">• Verlijmd, ingegoten, versmeerd |
| Identificatiemethode | <p>De asbestdeskundige beoordeelt het materiaal als asbestverdacht en dus asbesthoudend, en dit zonder monstername.</p> <p>Motivatie: De opdrachtgever weigert om het materiaal te laten bemonsteren.</p> |
| Destructieve handeling voor identificatie | Nee |



Overzichtsfoto



Detailfoto

Conclusie

Actie

Het asbestmateriaal valt onder de mijlpaal van 2034.

Hoe zorgt u voor een asbestveilige toestand?

Dringend verwijderen

Advies van de asbestdeskundige

Te nemen maatregelen

- Verwijder dit asbestmateriaal zo snel mogelijk. Volg de toestand goed op.

Voorstel van verwijderingsmethode

- Hermetische zone (erkend asbestverwijderaars)
Deze toepassing kan enkel door een erkende asbestverwijderaars via de methodiek van hermetische zone verwijderd worden omdat verwijdering via de methodiek van eenvoudige handelingen en/of couveusezakmethode niet mogelijk is; en er automatisch een verhoogd risico op vrijgave van asbestvezels (max. concentratie 0,01 vezels/cm - CODEX Art. VI.3-54) ontstaat. (Bron: CODEX - Art. VI.3-61.- par 1.)

De lijst van erkende asbestverwijderaars is te vinden op: www.werk.belgie.be - Erkenningen.

Bewaar bewijsdocumenten van de asbestverwijdering (facturen, werkplannen, foto's, afgiftebewijzen afval, vrijgavemetingen...) met het oog op een correcte actualisatie van het asbestattest.

Raadpleeg voor de start van de werken en voor meer informatie zeker de toelichtingen achteraan dit

Terug te vinden op volgend plan

Zone 1: Woning

- Plan 1.12: Plan van de zolderruimte

Detailinformatie

Activiteiten in een normaal gebruik die aanleiding kunnen geven tot blootstellingsrisico's

Elke activiteit die kan leiden tot het verstoren van de toepassing kan resulteren in een vrijgave van asbestvezels die zich kunnen verspreiden doorheen de nabije omgeving via luchtverplaatsing en via vasthechting aan kledij.

Risicobeoordeling

| | |
|--------------------------------|--|
| Eindbeoordeling materiaalisico | Hoog materiaalisico en/of hoge kans op vezelvrijgave |
|--------------------------------|--|

Berekening materiaalisico

| | |
|--|---|
| Gebondenheid | Categorie 2: niet-hechtgebonden met matrix |
| Asbestsoort (vezeltype) | Alleen chrysotiel aanwezig |
| Asbestconcentratie | Hoog ($\geq 50\%$) |
| Afschermingsgraad van het gehele materiaal | Geheel of deels vrij aan de binnenlucht, maar geen contact met binnenluchtstromen |
| Toestand van het materiaal | Matig beschadigd, matig verweerd |

Monstername

| # | Type | Referentie | Resultaat |
|-----|-------------|------------|------------|
| 4.1 | Mengmonster | 9290685 | Chrysotiel |
| 4.2 | Mengmonster | 9290686 | Chrysotiel |

KOPIE

Technische gegevens

| | |
|--|---|
| Beschrijving | Leidingisolatie (gips) zolderruimte |
| Omgeving | Binnen |
| Primaire drager | HVAC infrastructuur en uitrusting |
| Asbestmateriaal | In-situ afwerkingslagen - Thermische isolatie |
| Bindmiddel van asbestmateriaal | Gips - kalk |
| Gebondenheid op basis van bindmiddel | Niet-hechtgebonden |
| Hoeveelheid (lengte - omtrek - dikte - aantal) | <ul style="list-style-type: none"> • 18,00 m - 30,00 cm - 5,00 cm - 1 stuk |
| Totaal volume | 0,27 m ³ |
| Eenvoudig bereikbaar | Ja |
| Bevestigingswijze | <ul style="list-style-type: none"> • Verlijmd, ingegoten, versmeerd |
| Identificatiemethode | Een monstername door de asbestdeskundige met laboanalyse door een asbestlabo. |
| Destructieve handeling voor identificatie | Nee |
| Opmerking | <p>De hoeveelheid is een zo nauwkeurig mogelijke opmeting. Hieraan kunnen evenwel geen rechten worden ontleend. Rechte stukken en bochten worden waar mogelijk apart bemonsterd.</p> <p>staal id</p> <p>9290685 de rechte stukken</p> <p>9290686 de bochten</p> <p>18 meter is de totale lengte van de rechte stukken en de bochten</p> |



Overzichtsfoto



Detailfoto

Conclusie

Actie

Het asbestmateriaal valt onder de mijlpaal van 2040.

Hoe zorgt u voor een asbestveilige toestand?

Dringend verwijderen

Advies van de asbestdeskundige

Te nemen maatregelen

- Verwijder het asbestafval.

Voorstel van verwijderingsmethode

- Eenvoudige handelingen: mag via doe-het-zelf of door werknemer(s) met opleidingsattest eenvoudige handelingen
Verwijder het afval via het riool.

In de zone mogen geen derden en/of minderjarigen aanwezig zijn en moet elke betrokken persoon steeds gepaste persoonlijke beschermingsmiddelen dragen: minimaal een FFP3-mondmasker (EN 149), wegwercoverall met kap (minimaal Cat III, type 5/6), wegwerphandschoenen en overschoenen of afspoelbaar schoeisel.

Terug te vinden op volgend plan

Zone 1: Woning

- Plan 1.13: Plan van het dak

Detailinformatie

Technische gegevens

| | |
|--------------------------------|---|
| Beschrijving | Mos/sediment in de dakgoot |
| Type afvalstof | Betreft resten (contaminatie) van verwerking of beschadiging |
| Type resten (contaminatie) | <ul style="list-style-type: none"> Stof, deeltjes < 4 mm, flinters, gruis (los, opliggend) Stof, deeltjes < 4 mm, flinters, gruis (vermengd in materiaal) |
| Besmette materialen | <ul style="list-style-type: none"> Organisch materiaal (mos, mest, vegetatie, ...) Sediment (dakgoot, afvoerbuis, regenwaterput, ...) |
| Bron van de resten | Asbestverdacht leien dak |
| Omgeving | Buiten |
| Primaire drager | dakgoot |
| Gebondenheid resten | Niet hecht |
| Hoeveelheid (gewicht - aantal) | <ul style="list-style-type: none"> 5,00 kg - 1 stuk |
| Totaal gewicht | 5,00 kg |
| Eenvoudig bereikbaar | Ja |
| Identificatiemethode | De asbestdeskundige beoordeelt het materiaal als asbestverdacht en dus asbesthoudend, en dit zonder monsternamen. |
| Opmerking | De hoeveelheid is een zo nauwkeurig mogelijke opmeting. Hieraan kunnen evenwel geen rechten worden ontleend. |

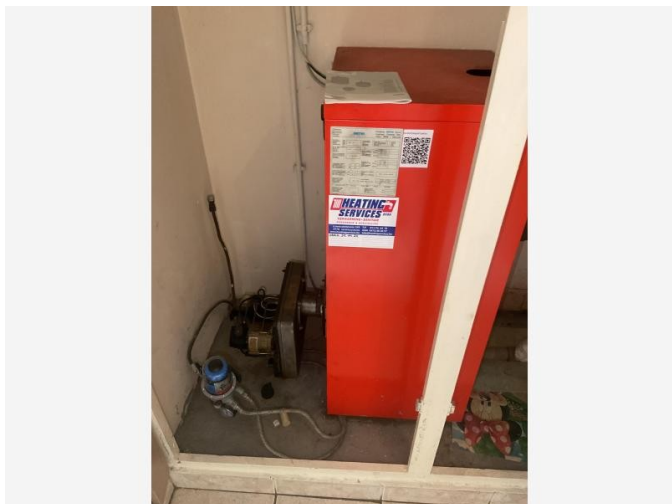

Overzichtsfoto



Detailfoto

Conclusie

Actie

Het asbestmateriaal valt onder de mijlpaal van 2034.

Hoe zorgt u voor een asbestveilige toestand?

Verwijderen

Advies van de asbestdeskundige

Te nemen maatregelen

- Zorg voor een veilig beheer. Vermijd het beschadigen van het asbestmateriaal. Controleer de toestand jaarlijks op wijzigingen.
- Voer bijkomende staalname(s) uit.

Voorstel van verwijderingsmethode

- Eenvoudige handelingen: mag via doe-het-zelf of door werknemer(s) met opleidingsattest eenvoudige handelingen
Deze toepassing kan door een aannemer die over een opleidingsattest eenvoudige handelingen beschikt of door een particulier (doe-het-zelf), verwijderd worden indien er geen verhoogd risico op vrijgave van asbestvezels (max. concentratie 0,01 vezels/cm³ - CODEX Art. VI.3-54) ontstaat en de toepassing voorafgaand wordt gefixeerd/bevochtigd; de individuele elementen zonder machinale werktuigen (boormachine, slijpschijf, hogedrukreiniger,...) en zonder breken of gooien een voor een losgemaakt worden; en ten slotte dubbel en luchtdicht verpakt weggevoerd worden naar een geregistreerd asbestinzamelaar of via een erkende asbestverwijderaar. (In het recyclagepark kan je niet terecht met niet-hechtgebonden asbest)

In de zone mogen geen derden en/of minderjarigen aanwezig zijn en moet elke betrokken persoon steeds gepaste persoonlijke beschermingsmiddelen dragen: minimaal een FFP3-mondmasker (EN 149),

wegwerpoeverall met kap (minimaal Cat III, type 5/6), wegwerphandschoenen en overschoenen of afspoelbaar schoeisel.

De werkzaamheden moeten onmiddellijk worden gestaakt indien de opgelegde voorwaarden met betrekking tot verwijdering, opslag, vervoer en afvoer niet kunnen worden opgevolgd. (Bron: VLAREM II: 6.4.0.1 par1, par2 en par3)

Bewaar bewijsdocumenten van de asbestverwijdering (facturen, werkplannen, foto's, afgiftebewijzen afval, vrijgavemetingen...) met het oog op een aanpassing van het asbestattest.

Raadpleeg voor de start van de werken en voor meer informatie zeker de toelichtingen achteraan dit asbestinventarisattest en www.asbestinfo.be.

Terug te vinden op volgend plan

Zone 1: Woning

- Plan 1.5: Plan van het gelijkvloers

Detailinformatie

Activiteiten in een normaal gebruik die aanleiding kunnen geven tot blootstellingsrisico's

Elke activiteit die kan leiden tot het verstoren van de toepassing kan resulteren in een vrijgave van asbestvezels die zich kunnen verspreiden doorheen de nabije omgeving via luchtverplaatsing en via vasthechting aan kledij.

Risicobeoordeling

| | |
|---------------------------------|--|
| Eindbeoordeling materiaalrisico | Verhoogd materiaalrisico en/of verhoogde kans op vezelvrijgave |
|---------------------------------|--|

Berekening materiaalrisico

| | |
|--|---|
| Gebondenheid | Categorie 2: niet-hechtgebonden met matrix |
| Asbestsoort (vezeltype) | Alleen chrysotiel aanwezig |
| Asbestconcentratie | Hoog ($\geq 50\%$) |
| Afschermingsgraad van het gehele materiaal | Alleen randen, niet afgeschermd, maar geen contact met binnenluchtstromen |
| Toestand van het materiaal | Matig beschadigd, matig verweerd |

Technische gegevens

| | |
|---|--|
| Beschrijving | Pakking CV-ketel |
| Omgeving | Binnen |
| Primaire drager | CV-ketel |
| Asbestmateriaal | Pakking, dichting |
| Bindmiddel van asbestmateriaal | Karton - papier - viltachtig |
| Gebondenheid op basis van bindmiddel | Niet-hechtgebonden |
| Hoeveelheid (gewicht - aantal) | <ul style="list-style-type: none">• 0,10 kg - 1 stuk |
| Totaal gewicht | 0,10 kg |
| Eenvoudig bereikbaar | Ja |
| Bevestigingswijze | <ul style="list-style-type: none">• Geklemd |
| Identificatiemethode | <p>De asbestdeskundige beoordeelt het materiaal als asbestverdacht en dus asbesthoudend, en dit zonder monsternamen.</p> <p>Motivatie: De opdrachtgever weigert om het materiaal te laten bemonsteren.</p> |
| Destructieve handeling voor identificatie | Nee |
| Opmerking | De hoeveelheid is een zo nauwkeurig mogelijke opmeting. Hieraan kunnen evenwel geen rechten worden ontleend. |



Overzichtsfoto



Detailfoto

Conclusie

Actie

Het asbestmateriaal valt onder de mijlpaal van 2040.

Hoe zorgt u voor een asbestveilige toestand?

Verwijderen

Advies van de asbestdeskundige

Te nemen maatregelen

- Zorg voor een veilig beheer. Vermijd het beschadigen van het asbestmateriaal. Controleer de toestand jaarlijks op wijzigingen.
- Voer bijkomende staalname(s) uit.

Voorstel van verwijderingsmethode

- Eenvoudige handelingen: mag via doe-het-zelf of door werknemer(s) met opleidingsattest eenvoudige handelingen
Men hoort de spoelbak in zijn geheel te verwijderen.

Deze toepassing kan door een aannemer die over een opleidingsattest eenvoudige handelingen beschikt of door een particulier (doe-het-zelf), verwijderd worden indien er geen verhoogd risico op vrijgave van asbestvezels (max. concentratie 0,01 vezels/cm³ - CODEX Art. VI.3-54) ontstaat en de toepassing voorafgaand wordt gefixeerd/bevochtigd; de individuele elementen zonder machinale werktuigen (boormachine, slijpschijf, hogedrukreiniger,...) en zonder breken of gooien een voor een losgemaakt worden; en ten slotte dubbel en luchtdicht verpakt weggevoerd worden naar een erkend afvalpunt (recyclagepark).

In de zone mogen geen derden en/of minderjarigen aanwezig zijn en moet elke betrokken persoon steeds gepaste persoonlijke beschermingsmiddelen dragen: minimaal een FFP3-mondmasker (EN 149),

wegwerpoeverall met kap (minimaal Cat III, type 5/6), wegwerphandschoenen en overschoenen of afspoelbaar schoeisel.

De werkzaamheden moeten onmiddellijk worden gestaakt indien de opgelegde voorwaarden met betrekking tot verwijdering, opslag, vervoer en afvoer niet kunnen worden opgevolgd. (Bron: VLAREM II: 6.4.0.1 par1, par2 en par3)

Bewaar bewijsdocumenten van de asbestverwijdering (facturen, werkplannen, foto's, afgiftebewijzen afval, vrijgavemetingen...) met het oog op een aanpassing van het asbestattest.

Raadpleeg voor de start van de werken en voor meer informatie zeker de toelichtingen achteraan dit asbestinventarisattest en www.asbestinfo.be.

Terug te vinden op volgend plan

Zone 2: Werkhuis

- Plan 2.1: Plan van het werkhuis - binnenzijde

Detailinformatie

Activiteiten in een normaal gebruik die aanleiding kunnen geven tot blootstellingsrisico's

Elke activiteit die kan leiden tot het verstoren van de toepassing kan resulteren in een vrijgave van asbestvezels die zich kunnen verspreiden doorheen de nabije omgeving via luchtverplaatsing en via vasthechting aan kledij.

Algemene opmerkingen

Risicobeoordeling

Eindbeoordeling materiaalrisico

Verhoogd materiaalrisico en/of verhoogde kans op vezelvrijgave

Berekening materiaalrisico

| | |
|--|---|
| Gebondenheid | Categorie 1: hechtgebonden in oorsprong |
| Asbestsoort (vezeltype) | Amfibool aanwezig, uitgezonderd crocidoliet |
| Asbestconcentratie | Laag (< 50%) |
| Afschermingsgraad van het gehele materiaal | Geheel of deels vrij aan de binnenlucht, maar geen contact met binnenluchtstromen |
| Toestand van het materiaal | Matig beschadigd, matig verweerd |

KOPIE

Technische gegevens

| | |
|---|--|
| Beschrijving | Coating spoelbak |
| Omgeving | Binnen |
| Primaire drager | Sanitaire infrastructuur en uitrusting (toe- en afvoer) |
| Asbestmateriaal | In-situ afwerkingslagen - Verf, coating |
| Bindmiddel van asbestmateriaal | Coating |
| Gebondenheid op basis van bindmiddel | Hecht |
| Hoeveelheid (gewicht - aantal) | <ul style="list-style-type: none">• 10,00 kg - 1 stuk |
| Totaal gewicht | 10,00 kg |
| Eenvoudig bereikbaar | Ja |
| Bevestigingswijze | <ul style="list-style-type: none">• Verlijmd, ingegoten, versmeerd |
| Identificatiemethode | <p>De asbestdeskundige beoordeelt het materiaal als asbestverdacht en dus asbesthoudend, en dit zonder monsternamen.</p> <p>Motivatie: De opdrachtgever weigert om het materiaal te laten bemonsteren.</p> |
| Destructieve handeling voor identificatie | Nee |
| Opmerking | 10 kg is het gewicht van de volledige spoelbak, men hoort deze in zijn geheel te verwijderen. |

Fiche 8: Dak bestaande uit golfplaten onder het staalplaten dak

Asbestmateriaal



Overzichtsfoto



Detailfoto

Conclusie

Actie

Het asbestmateriaal valt onder de mijlpaal van 2034.

Hoe zorgt u voor een asbestveilige toestand?

Verwijderen

Advies van de asbestdeskundige

Te nemen maatregelen

- Zorg voor een veilig beheer. Vermijd het beschadigen van het asbestmateriaal. Controleer de toestand jaarlijks op wijzigingen.
- Voer bijkomende staalname(s) uit.

Voorstel van verwijderingsmethode

- Eenvoudige handelingen: mag via doe-het-zelf of door werknemer(s) met opleidingsattest eenvoudige handelingen
Deze toepassing kan door een aannemer die over een opleidingsattest eenvoudige handelingen beschikt of door een particulier (doe-het-zelf), verwijderd worden indien er geen verhoogd risico op vrijgave van asbestvezels (max. concentratie 0,01 vezels/cm³ - CODEX Art. VI.3-54) ontstaat en de toepassing voorafgaand wordt gefixeerd/bevochtigd; de individuele elementen zonder machinale werktuigen (boormachine, slijpschijf, hogedrukreiniger,...) en zonder breken of gooien een voor een losgemaakt worden; en ten slotte dubbel en luchtdicht verpakt weggevoerd worden naar een erkend afvalpunt (recyclagepark).

In de zone mogen geen derden en/of minderjarigen aanwezig zijn en moet elke betrokken persoon steeds gepaste persoonlijke beschermingsmiddelen dragen: minimaal een FFP3-mondmasker (EN 149),

wegwerpoverall met kap (minimaal Cat III, type 5/6), wegwerphandschoenen en overschoenen of afspoelbaar schoeisel.

De werkzaamheden moeten onmiddellijk worden gestaakt indien de opgelegde voorwaarden met betrekking tot verwijdering, opslag, vervoer en afvoer niet kunnen worden opgevolgd. (Bron: VLAREM II: 6.4.0.1 par1, par2 en par3)

Bewaar bewijsdocumenten van de asbestverwijdering (facturen, werkplannen, foto's, afgiftebewijzen afval, vrijgavemetingen...) met het oog op een aanpassing van het asbestattest.

Raadpleeg voor de start van de werken en voor meer informatie zeker de toelichtingen achteraan dit asbestinventarisattest en www.asbestinfo.be.

Terug te vinden op volgend plan

Zone 2: Werkhuis

- Plan 2.3: Plan van het werkhuis - dak

Detailinformatie

Activiteiten in een normaal gebruik die aanleiding kunnen geven tot blootstellingsrisico's

Elke activiteit die kan leiden tot het verstoren van de toepassing kan resulteren in een vrijgave van asbestvezels die zich kunnen verspreiden doorheen de nabije omgeving via luchtverplaatsing en via vasthechting aan kledij.

Risicobeoordeling

| | |
|---------------------------------|--|
| Eindbeoordeling materiaalrisico | Laag materiaalrisico en/of verlaagde kans op vezelvrijgave |
|---------------------------------|--|

Berekening materiaalrisico

| | |
|--|---|
| Gebondenheid | Categorie 1: hechtgebonden in oorsprong |
| Asbestsoort (vezeltype) | Crocidoliet aanwezig |
| Asbestconcentratie | Laag (< 50%) |
| Afschermingsgraad van het gehele materiaal | Alleen randen, niet afgeschermd, maar geen contact met binnenluchtstromen |
| Toestand van het materiaal | Matig beschadigd, matig verweerd |

Technische gegevens

| | |
|---|---|
| Beschrijving | Dak bestaande uit golfplaten onder het staalplaten dak |
| Omgeving | Grenst aan binnen- en buitenlucht |
| Primaire drager | Schuin dak |
| Asbestmateriaal | Dak- en gevelbekleding - Golfplaat |
| Bindmiddel van asbestmateriaal | Cement |
| Gebondenheid op basis van bindmiddel | Hecht |
| Hoeveelheid (oppervlakte - aantal) | <ul style="list-style-type: none"> • 72,00 m² - 1 stuk |
| Totale oppervlakte | 72,00 m ² |
| Eenvoudig bereikbaar | Ja |
| Bevestigingswijze | <ul style="list-style-type: none"> • Geklemd • Geschroefd |
| Identificatiemethode | <p>De asbestdeskundige beoordeelt het materiaal als asbestverdacht en dus asbesthoudend, en dit zonder monstername.</p> <p>Motivatie: De opdrachtgever weigert om het materiaal te laten bemonsteren.</p> |
| Destructieve handeling voor identificatie | Nee |
| Opmerking | <p>De hoeveelheid is een zo nauwkeurig mogelijke opmeting. Hieraan kunnen evenwel geen rechten worden ontleend.</p> <p>De golplaten liggen onder de staalplaten en grenzen niet aan binnen</p> |



Overzichtsfoto



Detailfoto

Conclusie

Actie

Het asbestmateriaal valt onder de mijlpaal van 2040.

Hoe zorgt u voor een asbestveilige toestand?

Verwijderen

Advies van de asbestdeskundige

Te nemen maatregelen

- Zorg voor een veilig beheer. Vermijd het beschadigen van het asbestmateriaal. Controleer de toestand jaarlijks op wijzigingen.
- Voer bijkomende staalname(s) uit.

Voorstel van verwijderingsmethode

- Eenvoudige handelingen: mag via doe-het-zelf of door werknemer(s) met opleidingsattest eenvoudige handelingen
Deze toepassing kan door een aannemer die over een opleidingsattest eenvoudige handelingen beschikt of door een particulier (doe-het-zelf), verwijderd worden indien er geen verhoogd risico op vrijgave van asbestvezels (max. concentratie 0,01 vezels/cm³ - CODEX Art. VI.3-54) ontstaat en de toepassing voorafgaand wordt gefixeerd/bevochtigd; de individuele elementen zonder machinale werktuigen (boormachine, slijpschijf, hogedrukreiniger,...) en zonder breken of gooien een voor een losgemaakt worden; en ten slotte dubbel en luchtdicht verpakt weggevoerd worden naar een erkend afvalpunt (recyclagepark).

In de zone mogen geen derden en/of minderjarigen aanwezig zijn en moet elke betrokken persoon steeds gepaste persoonlijke beschermingsmiddelen dragen: minimaal een FFP3-mondmasker (EN 149), wegwerpoverall met kap (minimaal Cat III, type 5/6), wegwerphandschoenen en overschoenen of afspoelbaar

schoeisel.

De werkzaamheden moeten onmiddellijk worden gestaakt indien de opgelegde voorwaarden met betrekking tot verwijdering, opslag, vervoer en afvoer niet kunnen worden opgevolgd. (Bron: VLAREM II: 6.4.0.1 par1, par2 en par3)

Bewaar bewijsdocumenten van de asbestverwijdering (facturen, werkplannen, foto's, afgiftebewijzen afval, vrijgavemetingen...) met het oog op een aanpassing van het asbestattest.

Raadpleeg voor de start van de werken en voor meer informatie zeker de toelichtingen achteraan dit asbestinventarisattest en www.asbestinfo.be.

Terug te vinden op volgend plan

Zone 3: Serre

- Plan 3.1: Plan van de serre

Detailinformatie

Activiteiten in een normaal gebruik die aanleiding kunnen geven tot blootstellingsrisico's

Elke activiteit die kan leiden tot het verstoren van de toepassing kan resulteren in een vrijgave van asbestvezels die zich kunnen verspreiden doorheen de nabije omgeving via luchtverplaatsing en via vasthechting aan kledij.

Risicobeoordeling

| | |
|---------------------------------|--|
| Eindbeoordeling materiaalrisico | Verhoogd materiaalrisico en/of verhoogde kans op vezelvrijgave |
|---------------------------------|--|

Berekening materiaalrisico

| | |
|--|--|
| Gebondenheid | Categorie 1: hechtgebonden in oorsprong |
| Asbestsoort (vezeltype) | Amfibool aanwezig, uitgezonderd crocidoliet |
| Asbestconcentratie | Laag (< 50%) |
| Afschermingsgraad van het gehele materiaal | Geheel of deels vrij aan de buitenlucht, maar geen contact met binnenlucht |
| Toestand van het materiaal | Matig beschadigd, matig verweerd |

Technische gegevens

| | |
|--|---|
| Beschrijving | Stopverf - serre |
| Omgeving | Buiten |
| Primaire drager | Wandopening verticaal (raam, deur, ...) |
| Asbestmateriaal | In-situ afwerkingslagen - Pasta, stopverf, voegsel, stopsel, vulsel, mastiek, kitten, ... |
| Bindmiddel van asbestmateriaal | Kitten, mastiek, pasta |
| Gebondenheid op basis van bindmiddel | Hecht |
| Hoeveelheid (gewicht - aantal) | <ul style="list-style-type: none">• 3,00 kg - 1 stuk |
| Totaal gewicht | 3,00 kg |
| Eenvoudig bereikbaar | Ja |
| Bevestigingswijze | <ul style="list-style-type: none">• Verlijmd, ingegoten, versmeerd |
| Identificatiemethode | <p>De asbestdeskundige beoordeelt het materiaal als asbestverdacht en dus asbesthoudend, en dit zonder monstername.</p> <p>Motivatie: De opdrachtgever weigert om het materiaal te laten bemonsteren.</p> |
| Destructieve handeling voor identificatie | Nee |
| Opmerking | De hoeveelheid is een zo nauwkeurig mogelijke opmeting. Hieraan kunnen evenwel geen rechten worden ontleend. |

Fiche 10: Bakeliet schakelaars/stopcontacten en stoppenkast

Asbestmateriaal



Overzichtsfoto



Detailfoto

Conclusie

Actie

Het asbestmateriaal valt onder de mijlpaal van 2040.

Hoe zorgt u voor een asbestveilige toestand?

Verwijderen

Advies van de asbestdeskundige

Te nemen maatregelen

- Zorg voor een veilig beheer. Vermijd het beschadigen van het asbestmateriaal. Controleer de toestand jaarlijks op wijzigingen.
- Voer bijkomende staalname(s) uit.

Voorstel van verwijderingsmethode

- Eenvoudige handelingen: mag via doe-het-zelf of door werknemer(s) met opleidingsattest eenvoudige handelingen
Deze toepassing kan door een aannemer die over een opleidingsattest eenvoudige handelingen beschikt of door een particulier (doe-het-zelf), verwijderd worden indien er geen verhoogd risico op vrijgave van asbestvezels (max. concentratie 0,01 vezels/cm³ - CODEX Art. VI.3-54) ontstaat en de toepassing voorafgaand wordt gefixeerd/bevochtigd; de individuele elementen zonder machinale werktuigen (boormachine, slijpschijf, hogedrukreiniger,...) en zonder breken of gooien een voor een losgemaakt worden; en ten slotte dubbel en luchtdicht verpakt weggevoerd worden naar een erkend afvalpunt (recyclagepark).

In de zone mogen geen derden en/of minderjarigen aanwezig zijn en moet elke betrokken persoon steeds gepaste persoonlijke beschermingsmiddelen dragen: minimaal een FFP3-mondmasker (EN 149),

wegwerpoverall met kap (minimaal Cat III, type 5/6), wegwerphandschoenen en overschoenen of afspoelbaar schoeisel.

De werkzaamheden moeten onmiddellijk worden gestaakt indien de opgelegde voorwaarden met betrekking tot verwijdering, opslag, vervoer en afvoer niet kunnen worden opgevolgd. (Bron: VLAREM II: 6.4.0.1 par1, par2 en par3)

Bewaar bewijsdocumenten van de asbestverwijdering (facturen, werkplannen, foto's, afgiftebewijzen afval, vrijgavemetingen...) met het oog op een aanpassing van het asbestattest.

Raadpleeg voor de start van de werken en voor meer informatie zeker de toelichtingen achteraan dit asbestinventarisattest en www.asbestinfo.be.

Terug te vinden op volgende plannen

Zone 1: Woning

- Plan 1.4: Plan van het gelijkvloers
- Plan 1.5: Plan van het gelijkvloers
- Plan 1.9: Plan van de eerste verdieping
- Plan 1.10: Plan van de eerste verdieping

Zone 2: Werkhuis

- Plan 2.1: Plan van het werkhuis - binnenzijde

Detailinformatie

Activiteiten in een normaal gebruik die aanleiding kunnen geven tot blootstellingsrisico's

Elke activiteit die kan leiden tot het verstoren van de toepassing kan resulteren in een vrijgave van asbestvezels die zich kunnen verspreiden doorheen de nabije omgeving via luchtverplaatsing en via vasthechting aan kledij.

Algemene opmerkingen

Risicobeoordeling

Eindbeoordeling materiaalrisico

Verhoogd materiaalrisico en/of verhoogde kans op vezelvrijgave

Berekening materiaalrisico

| | |
|---|--|
| Gebondenheid | Categorie 1: hechtgebonden in oorsprong |
| Asbestsoort (vezeltype) | Crocidoliet aanwezig |
| Asbestconcentratie | Laag (< 50%) |
| Afschermingsgraad van het gehele materiaal | Geheel of deels vrij aan de binnenlucht, maar geen contact met binnenluchtstromen |
| Toestand van het materiaal | Licht beschadigd, licht verweerd. Intacte calciumsilicaatplaat of materiaal met categorie 3-gebondenheid |

KOPIE

Technische gegevens

| | |
|--|---|
| Beschrijving | Bakeliet schakelaars/stopcontacten en stoppenkast |
| Omgeving | Binnen |
| Primaire drager | Communicatie en elektrische infrastructuur en uitrusting |
| Asbestmateriaal | Plaat, paneel, tablet - Type Bakeliet |
| Bindmiddel van asbestmateriaal | Kunststof of -hars |
| Gebondenheid op basis van bindmiddel | Hecht |
| Hoeveelheid (oppervlakte - dikte - aantal) | <ul style="list-style-type: none"> • 0,20 m² - 10,00 cm - 1 stuk • 0,10 m² - 10,00 cm - 2 stuks • 0,05 m² - 2,00 cm - 20 stuks |
| Totaal volume | 0,06 m ³ |
| Eenvoudig bereikbaar | Ja |
| Bevestigingswijze | <ul style="list-style-type: none"> • Geschroefd |
| Identificatiemethode | <p>De asbestdeskundige beoordeelt het materiaal als asbestverdacht en dus asbesthoudend, en dit zonder monstername.</p> <p>Motivatie: De monstername brengt andere schade aan dan schade die inherent is aan de monstername.</p> |
| Destructieve handeling voor identificatie | Nee |
| Opmerking | <p>De hoeveelheid is een zo nauwkeurig mogelijke opmeting. Hieraan kunnen evenwel geen rechten worden ontleend.</p> <p>1 zekeringskast, 0,2 m²</p> <p>2 stoppenkasten, 0,1 M²</p> <p>20 stopcontacten en lichtschakelaars</p> |

Beperkingen

KOPIE



Situeringfoto

Conclusie

Tijdelijke beperking

Reden: Het te onderzoeken materiaal situeert zich hoger dan 3,50 m te rekenen vanaf een veilige ondergrond

Uitleg van de asbestdeskundige: Aan de buitenzijde van de schouw zijn er geen asbestverdachte materialen op te merken.

De schouw bevat binnenin mogelijk een asbestverdachte cement rookgaskanaal, asbestverdachte afsmeerlagen, asbestverdachte cementplaten. Laat dit onderzoeken bij eventuele werken.

Terug te vinden op volgend plan

Zone 1: Woning

- Plan 1.14: Plan van het dak

Adviezen

KOPIE

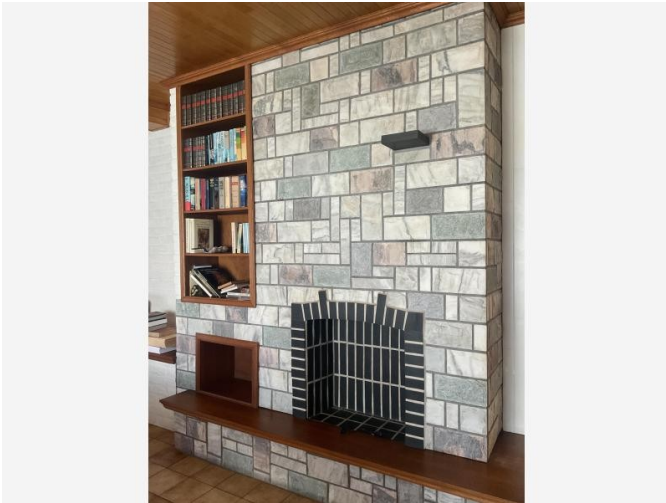

Situeringfoto

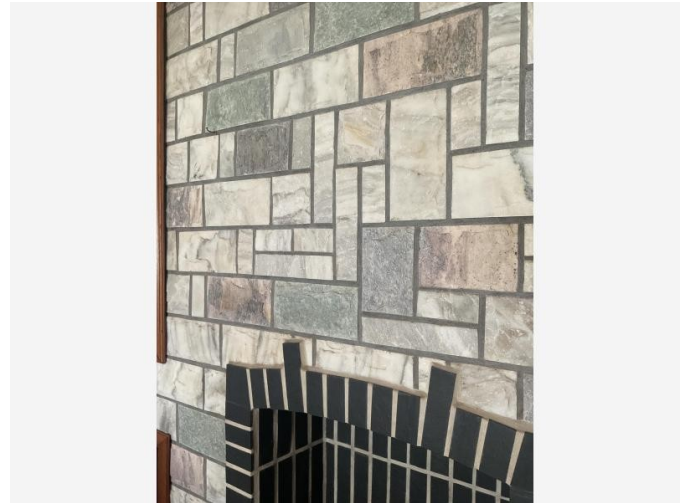

Detailfoto

Informatie over een materiaal dat de asbestdeskundige niet kan waarnemen of vaststellen

De stenen zijn afgewerkt, in een intacte staat zonder zichtbare beschadigingen. Inspectie van de onderliggende lijmlaag is niet mogelijk zonder uitbreiding naar een destructief onderzoek.

Bij renovatie bijkomend onderzoek en staalname sterk aan te raden.

Asbesthoudende tegellijmen verwijderingsmethode: in een hermetische zone, door een erkend asbestverwijderaar

Terug te vinden op volgend plan

Zone 1: Woning

- Plan 1.4: Plan van het gelijkvloers

Detailinformatie

| | |
|--------------------------------|---|
| Basis voor advies | Beoordeling op basis van expertise, zonder een vaststelling door de asbestdeskundige. |
| Primaire drager | Binnenwand |
| (Asbest)materiaal | In-situ afwerkingslagen - Lijm laag |
| Bindmiddel | Cement |
| Gebondenheid bindmiddel | Hecht |

KOPIE



Situeringfoto

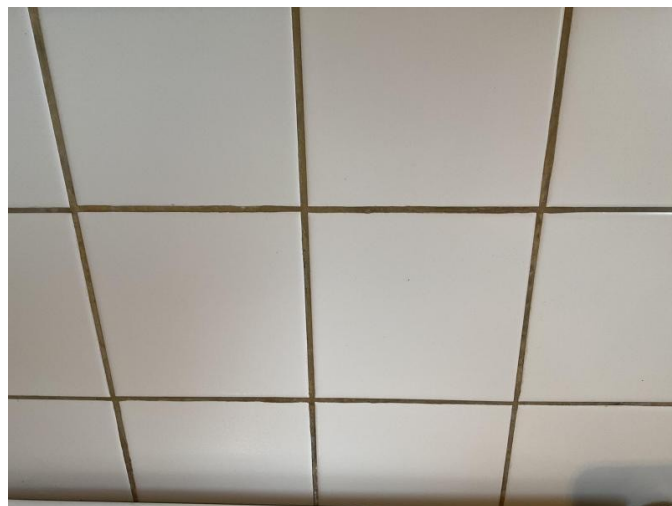

Detailfoto

Informatie over een materiaal dat de asbestdeskundige niet kan waarnemen of vaststellen

De wandtegels zijn afgewerkt met intacte tegels zonder zichtbare beschadigingen. Inspectie van de onderliggende lijmlaag is niet mogelijk zonder uitbreiding naar een destructief onderzoek.

Bij renovatie bijkomend onderzoek en staalname sterk aan te raden.

Asbesthoudende tegellijmen verwijderingsmethode: in een hermetische zone, door een erkend asbestverwijderaar

Terug te vinden op volgend plan

Zone 1: Woning

- Plan 1.5: Plan van het gelijkvloers

Detailinformatie

| | |
|-------------------------|---|
| Basis voor advies | Beoordeling op basis van expertise, zonder een vaststelling door de asbestdeskundige. |
| Primaire drager | Binnenwand |
| (Asbest)materiaal | In-situ afwerkingslagen - Lijm laag |
| Bindmiddel | Cement |
| Gebondenheid bindmiddel | Hecht |

KOPIE



Situeringfoto



Detailfoto

Informatie over een materiaal dat de asbestdeskundige niet kan waarnemen of vaststellen

De wandtegels zijn afgewerkt met intacte tegels zonder zichtbare beschadigingen. Inspectie van de onderliggende lijmlaag is niet mogelijk zonder uitbreiding naar een destructief onderzoek.

Bij renovatie bijkomend onderzoek en staalname sterk aan te raden.

Asbesthoudende tegellijmen verwijderingsmethode: in een hermetische zone, door een erkend asbestverwijderaar

Terug te vinden op volgend plan

Zone 1: Woning

- Plan 1.5: Plan van het gelijkvloers

Detailinformatie

| | |
|-------------------------|---|
| Basis voor advies | Beoordeling op basis van expertise, zonder een vaststelling door de asbestdeskundige. |
| Primaire drager | Binnenwand |
| (Asbest)materiaal | In-situ afwerkingslagen - Lijm laag |
| Bindmiddel | Cement |
| Gebondenheid bindmiddel | Hecht |

KOPIE

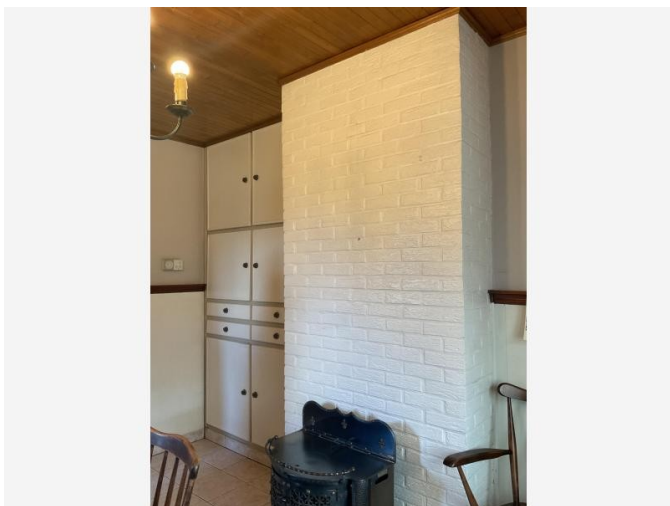

Situeringfoto

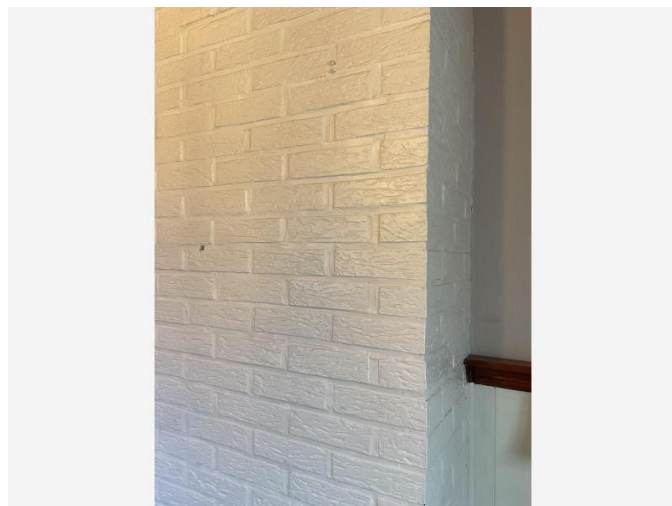

Detailfoto

Informatie over een materiaal dat de asbestdeskundige niet kan waarnemen of vaststellen

De wandtegels zijn afgewerkt met intacte tegels zonder zichtbare beschadigingen. Inspectie van de onderliggende lijmlaag is niet mogelijk zonder uitbreiding naar een destructief onderzoek.

Bij renovatie bijkomend onderzoek en staalname sterk aan te raden.

Asbesthoudende tegellijmen verwijderingsmethode: in een hermetische zone, door een erkend asbestverwijderaar

Terug te vinden op volgend plan

Zone 1: Woning

- Plan 1.4: Plan van het gelijkvloers

Detailinformatie

| | |
|-------------------------|---|
| Basis voor advies | Beoordeling op basis van expertise, zonder een vaststelling door de asbestdeskundige. |
| Primaire drager | Binnenwand |
| (Asbest)materiaal | In-situ afwerkingslagen - Lijm laag |
| Bindmiddel | Cement |
| Gebondenheid bindmiddel | Hecht |

KOPIE

Informatie over een materiaal dat de asbestdeskundige niet kan waarnemen of vaststellen

Het is steeds onbekend of er nog een onderliggende asbesthoudende vloeren, tegels of lijm aanwezig is.

Let op bij renovatie van de vloeren dat er een mogelijkheid is dat er nog een asbesthoudende vloeren, lijm of resten aanwezig zijn.

Identificatiemethode: redelijk vermoeden

Er is een redelijk vermoeden dat er asbestverdachte lijmen en/of vloeren aanwezig zijn.

Men kan enkel het tegendeel bewijzen door een destructief onderzoek en het uitvoeren van een staalname.

Voor verkoop van een onroerend goed is een niet destructief onderzoek voldoende

Terug te vinden op volgende plannen

Zone 1: Woning

- Plan 1.2: Plan van de kelder
- Plan 1.7: Plan van het gelijkvloers
- Plan 1.11: Plan van de eerste verdieping

Zone 2: Werkhuis

- Plan 2.2: Plan van het werkhuis

Detailinformatie

| | |
|-------------------|---|
| Basis voor advies | Beoordeling op basis van expertise, zonder een vaststelling door de asbestdeskundige. |
| Primaire drager | Vloer |

KOPIE

Informatie over een materiaal dat de asbestdeskundige niet kan waarnemen of vaststellen

Leiding-, verluchting-, wacht- en/of afvoerbuizen in asbest cement.

Toch is het steeds onbekend of er leiding-, verluchting- wacht- en/of afvoerbuizen in asbestcement aanwezig zijn.

Identificatiemethode: redelijk vermoeden

Identificatiemethode - redelijk vermoeden dat er asbestverdachte buizen aanwezig zijn, wegens het bouwjaar van de woning

Men kan enkel het tegendeel bewijzen door een destructief onderzoek

Voor verkoop van een onroerend goed is een niet destructief onderzoek voldoende

Terug te vinden op volgende plannen

Zone 1: Woning

- Plan 1.2: Plan van de kelder
- Plan 1.7: Plan van het gelijkvloers
- Plan 1.11: Plan van de eerste verdieping

Zone 2: Werkhuis

- Plan 2.2: Plan van het werkhuis

KOPIE

Detailinformatie

| | |
|--------------------------------|---|
| Basis voor advies | Beoordeling op basis van expertise, zonder een vaststelling door de asbestdeskundige. |
| Primaire drager | Fundering-draagstructuur (horizontaal, verticaal) |
| (Asbest)materiaal | Buis, koker, leiding, pijp, doorvoer |
| Bindmiddel | Cement |
| Gebondenheid bindmiddel | Hecht |

KOPIE

Geen asbest

KOPIE



Overzichtsfoto



Detailfoto

Conclusie

Geen asbest

Terug te vinden op volgende plannen

Zone 1: Woning

- Plan 1.3: Plan van het gelijkvloers
- Plan 1.8: Plan van de eerste verdieping

KOPIE

Detailinformatie

Monstername

| # | Type | Referentie | Resultaat |
|------|-------------|------------|-------------|
| 18.1 | Mengmonster | 9289665 | Geen asbest |

Technische gegevens

| | |
|--|---|
| Beschrijving | Pleisterwerk muren kalk |
| Omgeving | Binnen |
| Primaire drager | Binnenwand |
| Bindmiddel van materiaal | Gips - kalk |
| Gebondenheid op basis van bindmiddel | Niet-hechtgebonden |
| Hoeveelheid (oppervlakte - dikte - aantal) | • 121,00 m ² - 1,00 cm - 1 stuk |
| Totaal volume | 1,21 m ³ |
| Identificatiemethode | Een monstername door de asbestdeskundige met laboanalyse door een asbestlabo. |
| Destructieve handeling voor identificatie | Nee |
| Opmerking | <p>De hoeveelheid is een zo nauwkeurig mogelijke opmeting. Hieraan kunnen evenwel geen rechten worden ontleend. Waar mogelijk, wordt staalname uitgevoerd conform het inspectieprotocol: in een droge ruimte zoals een slaapkamer, in een natte ruimte zoals een keuken of badkamer, in een traphal en in een stookruimte.</p> <p>Staalname:</p> <ul style="list-style-type: none">in de keuken, natte ruimtein de cv ruimtein de trappenhal, eerste verdiepslaapkamer, individuele ruimte |

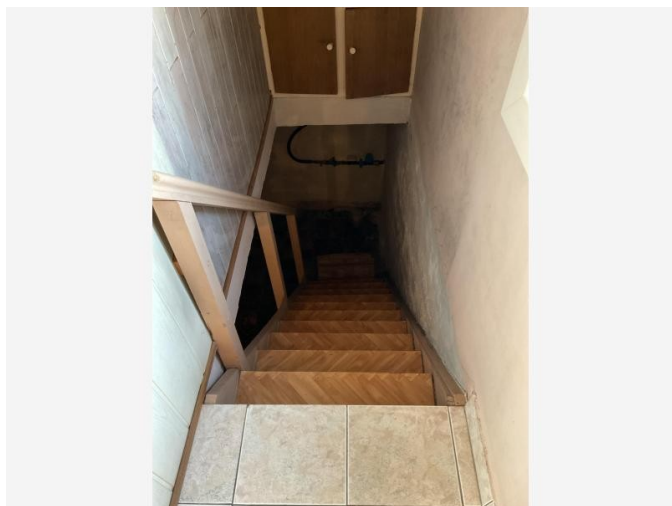

Overzichtsfoto

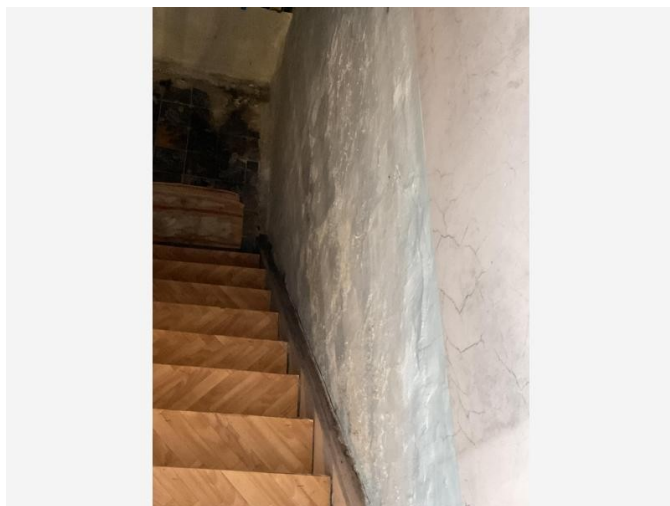

Detailfoto

Conclusie

Geen asbest

Terug te vinden op volgend plan

Zone 1: Woning

- Plan 1.1: Plan van de kelder

Detailinformatie

Monstername

| # | Type | Referentie | Resultaat |
|------|-------------|------------|-------------|
| 19.1 | Mengmonster | 9289666 | Geen asbest |

Technische gegevens

| | |
|---|---|
| Beschrijving | Pleisterwerk wanden - cementering |
| Omgeving | Binnen |
| Primaire drager | Binnenwand |
| Bindmiddel van materiaal | Cement |
| Gebondenheid op basis van bindmiddel | Hecht |
| Hoeveelheid (gewicht - aantal) | • 300,00 kg - 1 stuk |
| Totaal gewicht | 300,00 kg |
| Identificatiemethode | Een monstername door de asbestdeskundige met laboanalyse door een asbestlabo. |
| Destructieve handeling voor identificatie | Nee |
| Opmerking | <p>De hoeveelheid is een zo nauwkeurig mogelijke opmeting. Hieraan kunnen evenwel geen rechten worden ontleend. Waar mogelijk, wordt staalname uitgevoerd conform het inspectieprotocol: in een droge ruimte zoals een slaapkamer, in een natte ruimte zoals een keuken of badkamer, in een traphal en in een stookruimte.</p> <p>Staalname: in de kelder</p> |

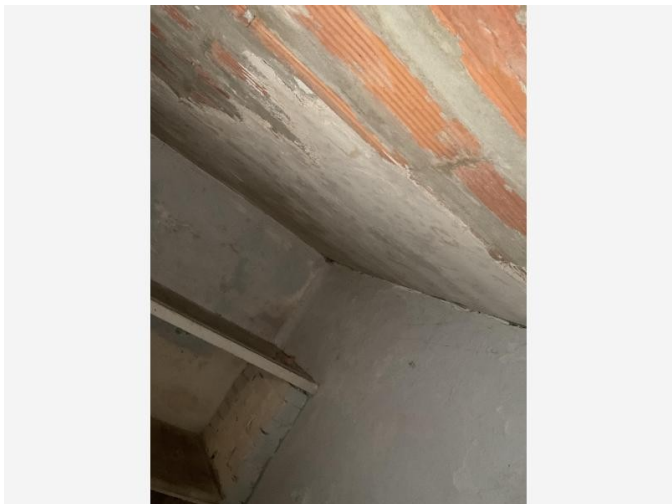

Overzichtsfoto

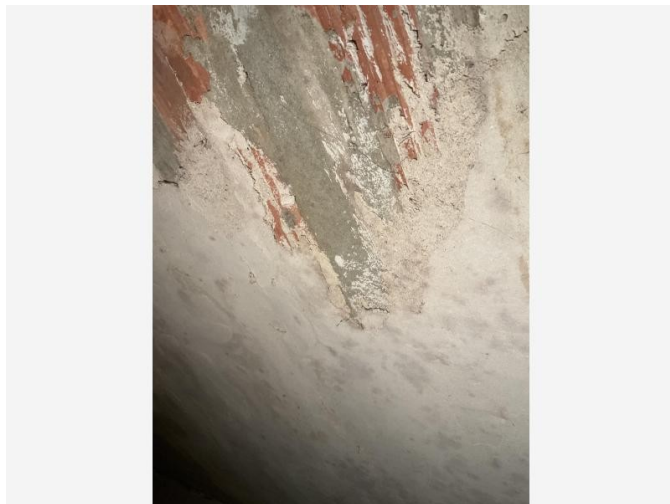

Detailfoto

Conclusie

Geen asbest

Terug te vinden op volgend plan

Zone 1: Woning

- Plan 1.1: Plan van de kelder

KOPIE

Detailinformatie

Monstername

| # | Type | Referentie | Resultaat |
|------|-------------|------------|-------------|
| 20.1 | Mengmonster | 9289667 | Geen asbest |

Technische gegevens

| | |
|---|---|
| Beschrijving | Pleisterwerk plafonds cement - kelder |
| Omgeving | Binnen |
| Primaire drager | Plafond |
| Bindmiddel van materiaal | Cement |
| Gebondenheid op basis van bindmiddel | Hecht |
| Hoeveelheid (gewicht - aantal) | <ul style="list-style-type: none">• 20,00 kg - 1 stuk |
| Totaal gewicht | 20,00 kg |
| Identificatiemethode | Een monstername door de asbestdeskundige met laboanalyse door een asbestlabo. |
| Destructieve handeling voor identificatie | Nee |
| Opmerking | <p>De hoeveelheid is een zo nauwkeurig mogelijke opmeting. Hieraan kunnen evenwel geen rechten worden ontleend. Waar mogelijk, wordt staalname uitgevoerd conform het inspectieprotocol:</p> <p>Locatie: in de kelder</p> |



Overzichtsfoto



Detailfoto

Conclusie

Geen asbest

Terug te vinden op volgend plan

Zone 1: Woning

- Plan 1.9: Plan van de eerste verdieping

Detailinformatie

Monstername

| # | Type | Referentie | Resultaat |
|------|-------------|------------|-------------|
| 21.1 | Mengmonster | 9289668 | Geen asbest |

KOPIE

Technische gegevens

| | |
|---|--|
| Beschrijving | Tegellijm plinten slaapkamer |
| Omgeving | Binnen |
| Primaire drager | Binnenwand |
| Bindmiddel van materiaal | Cement |
| Gebondenheid op basis van bindmiddel | Hecht |
| Hoeveelheid (gewicht - aantal) | • 20,00 kg - 1 stuk |
| Totaal gewicht | 20,00 kg |
| Identificatiemethode | Een monstername door de asbestdeskundige met laboanalyse door een asbestlabo. |
| Destructieve handeling voor identificatie | Nee |
| Opmerking | De hoeveelheid is een zo nauwkeurig mogelijke opmeting. Hieraan kunnen evenwel geen rechten worden ontleend. |

KOPPEL

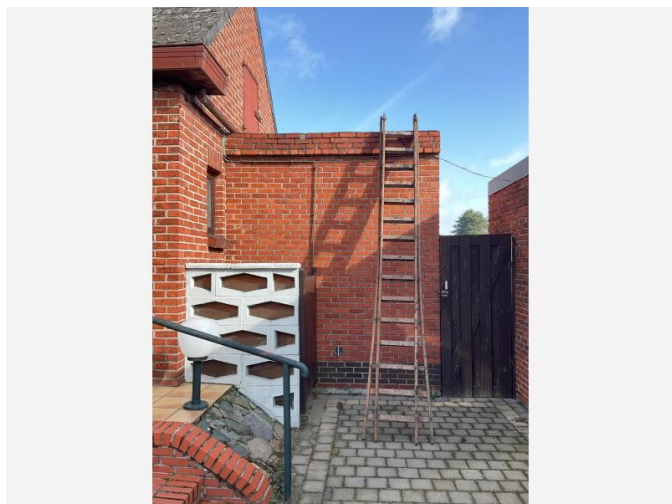

Overzichtsfoto



Detailfoto

Conclusie

Geen asbest

Terug te vinden op volgend plan

Zone 1: Woning

- Plan 1.13: Plan van het dak

Detailinformatie

Monstername

| # | Type | Referentie | Resultaat |
|------|-------------|------------|-------------|
| 22.1 | Puntmonster | 9289669 | Geen asbest |

KOPIE

Technische gegevens

| | |
|---|---|
| Beschrijving | Roofing plat dak |
| Omgeving | Buiten |
| Primaire drager | Plat dak |
| Bindmiddel van materiaal | Bitumen (roofing, teer, asfalt) |
| Gebondenheid op basis van bindmiddel | Hecht |
| Hoeveelheid (oppervlakte - aantal) | • 10,00 m ² - 1 stuk |
| Totale oppervlakte | 10,00 m ² |
| Identificatiemethode | Een monstername door de asbestdeskundige met laboanalyse door een asbestlabo. |
| Destructieve handeling voor identificatie | Nee |
| Opmerking | Staalname tot op de eventuele onderliggende lagen is niet mogelijk zonder uitbreiding naar een destructief onderzoek. |

KOPPEL

Overige ruimtes en materialen

KOPIE

Overige niet-asbestverdachte ruimtes en materialen

De asbestdeskundige moet tijdens de inspectie bepaalde ruimtes en materialen die vaak asbest bevatten altijd controleren. Hieronder vindt u een opsomming van de aangetroffen niet-asbestverdachte ruimtes en materialen.

| Beschrijving | Notitie | Terug te vinden op plannen |
|--|---|--|
| Fiche 23: Dakbedekking bestaande uit stalen/metalen platen | De dakbedekking is niet-asbestverdacht. | Plan 2.3: Plan van het werkhuis - dak |
| Fiche 24: Kit aan de ramen | De kit aan de ramen is niet asbestverdacht. | Plan 1.4: Plan van het gelijkvloers Plan 1.9: Plan van de eerste verdieping |
| Fiche 25: Dakbedekking kunstofplaten veranda | Aan de veranda tegen de woning | Plan 1.13: Plan van het dak |
| Fiche 26: dakbedekking serre | Het dak bestaat uit glas, niet asbestverdacht | Plan 3.2: Plan van de serre - dak |

Fiche 23: Dakbedekking bestaande uit stalen/metalen platen



Situeringfoto



Detailfoto

Fiche 24: Kit aan de ramen



Situeringfoto



Detailfoto

Fiche 25: Dakbedekking kunststofplaten veranda



Situeringfoto



Detailfoto

Fiche 26: dakbedekking serre

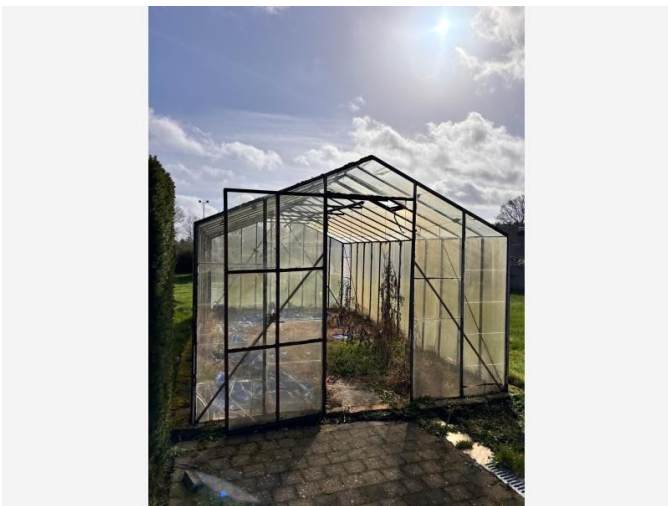

Situeringfoto

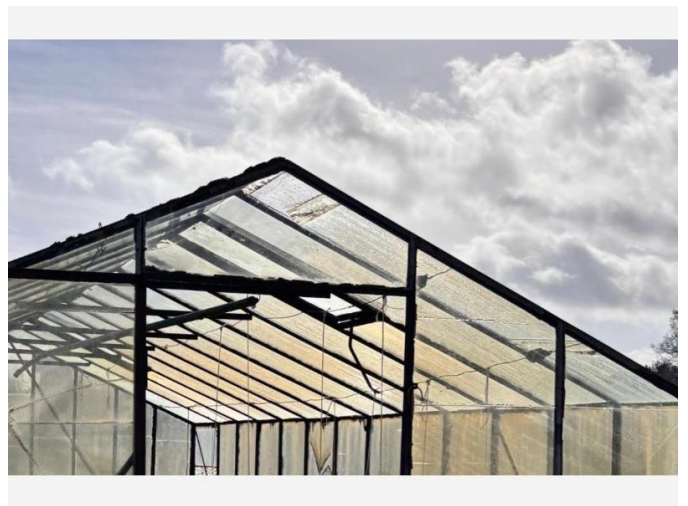

Detailfoto

Overige niet waarneembare of vast te stellen ruimtes en materialen

De asbestdeskundige controleert tijdens het onderzoek altijd bepaalde ruimtes en materialen die vaak asbest bevatten. Volgende onderdelen kon de asbestdeskundige echter niet onderzoeken. Het is dus mogelijk dat hier asbesthoudende materialen aanwezig zijn.

| Beschrijving | Notitie | Terug te vinden op plannen |
|--|--|--|
| Fiche 27: Pleisterwerk aan het plafond (niet waarneembaar) | Er is geen pleisterwerk waarneembaar op volgende verpichte staalname locaties: Volledige woning (buiten een gedeelte aan de kelder) | Plan 1.3: Plan van het gelijkvloers Plan 1.8: Plan van de eerste verdieping |

Fiche 27: Pleisterwerk aan het plafond (niet waarneembaar)

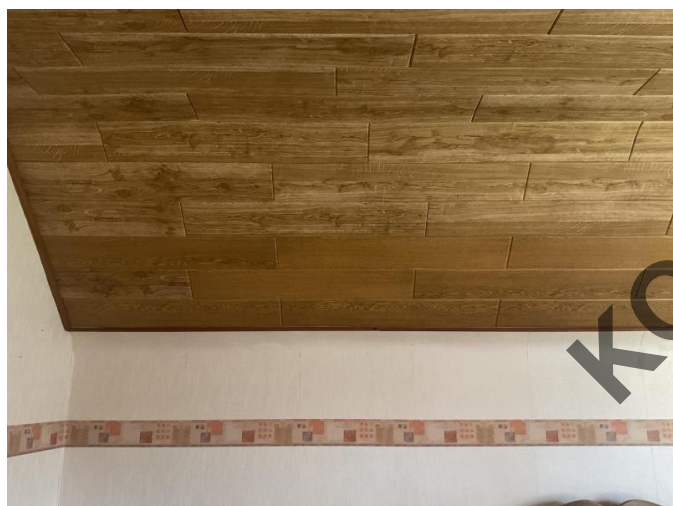

Situeringfoto

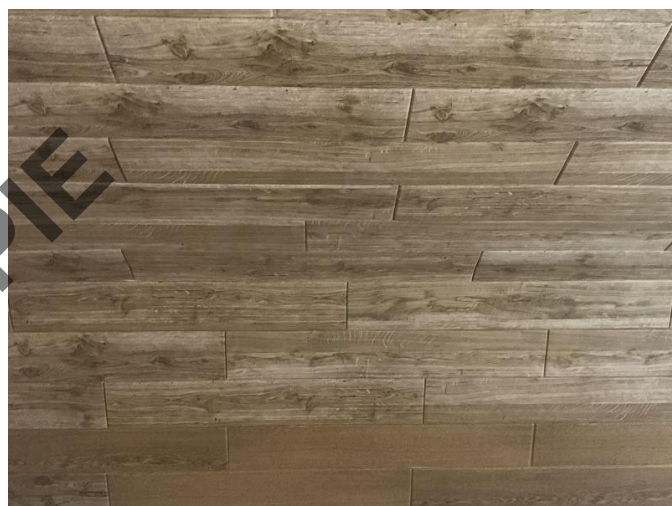

Detailfoto

Niet aanwezige ruimtes en materialen

De asbestdeskundige moet tijdens de inspectie bepaalde ruimtes en materialen die vaak asbest bevatten altijd controleren. Hieronder vindt u een opsomming van de niet aanwezige ruimtes en materialen.

| Beschrijving | Notitie | Terug te vinden op plannen |
|--|---|-----------------------------|
| Fiche 28: Liftinfrastructuur (niet aanwezig) | Er is geen liftinfrastructuur aanwezig op de inspectielocatie. | - |
| Fiche 29: Onderdak (niet aanwezig) | Er is geen te onderzoeken onderdak aanwezig op de inspectielocatie. | Plan 1.14: Plan van het dak |

Fiche 29: Onderdak (niet aanwezig)



Situeringfoto



Detailfoto

Waarom is dit asbestattest belangrijk voor u?

Het is algemeen bekend dat het inademen van asbestvezels gevaarlijk is voor de gezondheid. Daarom is het belangrijk dat u weet waar zich asbest bevindt en welke maatregelen u kan nemen om gezondheidsrisico's te vermijden. Zo maakt u uw woning of gebouw asbestveilig en behoudt u de waarde. De eerste stap hebt u daarvoor al gezet met dit asbestattest.

De gebruikte begrippen in dit hoofdstuk worden achteraan in de begrippenlijst uitgelegd.

Wat is asbest?

Asbest is een schadelijke stof die in meer dan 3.500 materialen verwerkt is. In de vorige eeuw was asbest populair vanwege de vele nuttige toepassingen, maar ondertussen kennen we de grote gezondheidsrisico's. Vaak weten we niet dat asbest ook in onze eigen woning of onze gebouwen verborgen zit. Asbest is in België verboden sinds 2001. Er is een grote kans dat asbest aanwezig is in gebouwen die gebouwd zijn voor 2001.

Wanneer asbestvezels vrijkomen in de lucht kunnen ze ingeademd worden en gezondheidsrisico's veroorzaken. Men wordt niet onmiddellijk ziek, dit gebeurt pas 20 tot 40 jaar na de blootstelling. Vooral een regelmatige blootstelling of een blootstelling aan een hoge concentratie zijn risicovol. Kinderen en jongeren zijn extra kwetsbaar. Sommige mensen schatten de risico's voor zichzelf te laag in. Toch krijgen jaarlijks nog veel mensen de diagnose van een asbestziekte. Meestal is die niet te genezen.

Hoe interpreteert u het asbestattest?

Asbest kan zich ook bevinden op niet-geïnspecteerde plaatsen

Een standaard asbestattest is opgemaakt door een asbestdeskundige volgens de richtlijnen van het Inspectieprotocol dat de verplichte inspanningen beschrijft. Een asbestdeskundige voert standaard een visuele inspectie uit van de constructies en objecten op de locatie. Hij tilt losse elementen op om erachter of eronder te inspecteren. Hij neemt ook monsters voor labo-analyses en raadpleegt bewijsdocumenten. **De volgende zaken zijn niet standaard voorzien:**

- De asbestdeskundige inspecteert **geen verborgen asbest** waarvoor hij objecten moet demonteren, beschadigen of openbreken. Wenst de eigenaar ook ingesloten asbest te laten inspecteren dan kan hij de asbestdeskundige vragen om een aanvullend (destructief) onderzoek te doen, bijvoorbeeld voorafgaand aan werken of sloop.
- De asbestdeskundige inspecteert **geen ondergrondse objecten** en geen asbest vermengd in bodem, steenslag of puin. Wat zichtbaar is aan de oppervlakte (opliggend) kan hij wel inspecteren.
- De asbestdeskundigen inspecteert ook **geen roerende objecten** zoals voertuigen, losse meubels en gereedschap. Wenst de eigenaar ook roerende objecten te laten inspecteren dan kan hij de asbestdeskundige vragen om dit aanvullend mee te inspecteren.
- De asbestdeskundige inspecteert **geen** delen die voor hem **ontoegankelijk en onveilig zijn**. Wanneer hij een deel niet heeft kunnen beoordelen, wordt dat aangeduid in het attest als een beperking. Constructies met een bouwjaar 2001 of recenter moeten niet geïnspecteerd worden. In het attest duidt de asbestdeskundige ze aan als een uitsluiting.
- De asbestdeskundige inspecteert **geen** constructies- en terreindelen waartoe de eigenaar geen opdracht gaf omdat ze **buiten de eigendomsgrenzen** liggen of **geen onderdeel** vormden van een **verkoop**.

Bevatten alle asbestverdachte materialen asbest?

Op basis van ervaring en expertise kan een asbestdeskundige zonder monsters te nemen oordelen of een materiaal mogelijk asbest kan bevatten. Voor sommige materialen is dit nooit mogelijk en moet hij een monster nemen voor een labo-analyse. Een asbestverdacht materiaal wordt als asbesthoudend beschouwd, tenzij de asbestdeskundige over een laboanalyse beschikt die aantoonst dat het geen asbest bevat.

Hoe interpreteert u de risicobeoordeling?

De mogelijke categorieën zijn:

- Categorie 1: materiaal met een hoog risico en/of met een hoge kans op vezelvrijgave
- Categorie 2: materiaal met een verhoogd risico en/of een verhoogde kans op vezelvrijgave
- Categorie 3: materiaal met een laag risico en/of lage kans op vezelvrijgave
- Categorie 4: materiaal met een zeer laag risico en/of zeer lage kans op vezelvrijgave

Het soort asbest, de concentratie ervan in het materiaal, de toestand van het bindmiddel, de mate van afdekking en de aanwezigheid in binnen- of buitenlucht zijn factoren die het risico bepalen. Het vrijkomen van asbestvezels in een binnenruimte is risicovoller dan in de buitenlucht. In de buitenlucht gaan asbestvezels sneller verwaaien of verdunnen. In binnenruimtes is dit niet het geval en kunnen de concentraties hoog oplopen. Dit verhoogt het risico op het inademen van asbestvezels.

Voor materialen uit categorie 1 of 2 moet u maatregelen nemen om een asbestveilige toestand te verkrijgen: (dringend) wegnemen of een (dringende) maatregel nemen om het risico naar (zeer) laag te brengen. Voor materialen uit categorie 3 en 4 is dit niet nodig. U beheert ze zorgvuldig om de asbestveilige toestand te behouden.

Wat betekenen de mijlpalen 2032, 2034 en 2040?

Tegen 2032 moet elke eigenaar van een gebouw ouder dan 2001 over een asbestattest beschikken. Voor de gemene delen in gebouwen in mede-eigendom (VME) moet dit al tegen 2027. Tegen 2034 wil de Vlaamse Regering reeds het meest risicovolle asbest weg hebben. Dit gaat over de eenvoudig bereikbare, niet-hechtgebonden asbestmaterialen en asbestcementen dak- en gevelbekleding en rookgas- en hemelwaterafvoerkanalen aan de buitenkant van de gebouwen. Tegen 2040 wil de Vlaamse regering dan de overige asbestmaterialen in slechte staat weg hebben en de asbestmaterialen in goede staat in veilig beheer.

De detailinformatie per asbestmateriaal in het asbestattest vermeldt of die onder de mijlpaal 2034 of 2040 valt.

Wat moet u nu doen?

Het voorblad van dit asbestattest vermeldt of uw eigendom asbestveilig is of niet en welke acties nodig zijn om een asbestveilige toestand te verkrijgen of behouden.

Conclusie asbestveilig, maar niet asbestvrij

Goed nieuws. Uw eigendom voldoet reeds aan de doelstelling van de Vlaamse Regering om asbestveilig te zijn. Asbestveilig betekent niet asbestvrij, er kunnen nog asbestmaterialen met een laag risico aanwezig zijn die u zorgvuldig moet beheeren om de asbestveilige toestand te behouden. Hoe u zorgvuldig beheert, leest u in het volgende hoofdstuk.

Er kunnen ook niet-geïnspecteerde asbestmaterialen verborgen aanwezig zijn, bijvoorbeeld ingesloten in wanden, vloeren of onder de grond. Die kan een asbestdeskundige enkel met een aanvullend onderzoek opsporen. Daarom is het verstandig om dit aanvullend onderzoek voorafgaand aan (renovatie)werken te laten uitvoeren. Daarbij gaat de asbestdeskundige voor de werkzone ook verborgen asbest opsporen door objecten te demonteren, te doorboren of open te breken. Voert een aannemer met werknemers de werken uit dan is dit voor hem sowieso een verplichting als werkgever.

Conclusie niet-asbestveilig. Wat nu?

Geen paniek, op het voorblad van dit asbestattest vindt u de acties die u kan ondernemen om de risico's weg te nemen en een asbestveilige toestand te verkrijgen. Meer informatie per asbestbron vindt u terug in de detailinformatie per asbestmateriaal verder in het asbestattest.

De te nemen maatregelen zijn niet altijd duur of moeilijk. Indien de geraamde verwijderingskost wel hoog is, kan u voor een asbestmateriaal dat visueel als asbestverdacht werd aangeduid, overwegen om een **bevestigende labo-analyse** te laten uitvoeren.

Heeft u al de acties uitgevoerd zodat de toestand asbestveilig wordt? Dan laat u uw asbestattest binnen één jaar vernieuwen zodat een asbestdeskundige de asbestveilige toestand kan rapporteren in het vernieuwde asbestattest.

Asbest beheren en verwijderen

Asbest zorgvuldig (veilig) beheren

Indien er asbestmaterialen aanwezig zijn in of rondom het gebouw, zorg er dan voor dat deze geen risico vormen voor de gezondheid van mensen of het leefmilieu. Asbest met een (zeer) laag risico hoeft u niet te verwijderen. Bewaak dat het risico laag blijft door ervoor te zorgen dat de toestand niet wijzigt. De toestand kan wijzigen door beschadigingen of veroudering waardoor het asbestmateriaal brozer wordt en asbestvezels kan loslaten.

Beschadiging kan u vermijden door het asbestmateriaal af te schermen van een mogelijk contact. Een bedekkende verflaag kan bijvoorbeeld asbestmaterialen zoals pleisterwerk beschermen. Wijzigt de toestand waardoor het risico verhoogt? Dan verwijdert u het asbestmateriaal of neemt u een maatregel om het risico te verlagen als verwijderen niet mogelijk is.

Insluiten mag enkel om asbestmaterialen met een laag risico zorgvuldig te beheren of om in afwachting van verwijdering het risico van asbestmaterialen met een verhoogd of hoog risico te verlagen. Als u een asbestmateriaal insluit, zorgt u ervoor dat het later nog altijd makkelijk weg te nemen is en niet verkleefd is aan andere materialen. Als u asbest insluit, moet u dit steeds melden aan de asbestdeskundige die uw asbestattest opmaakt.

Asbest dat bij werken eenvoudige bereikbaar wordt, moet u verwijderen. Opnieuw insluiten mag niet.

Asbest verwijderen

De wetgeving beschrijft drie verwijderingsmethodes. In het asbestattest rapporteert de asbestdeskundige elk asbestmateriaal in een fiche met daarin op het einde een advies over wie het mag verwijderen en welke methode er moet worden toegepast. Bepaalde asbestmaterialen mag u zelf via eenvoudige handelingen verwijderen of laten verwijderen door een aannemer met werknemers met opleidingsattest "eenvoudige handelingen". Een erkend asbestverwijderaars mag alle verwijderingsmethodes uitvoeren. Er bestaat geen lijst van aannemers "eenvoudige handelingen", vraag uw aannemer daarom naar de opleidingsattesten. Een lijst van erkend asbestverwijderaars vindt u op www.asbestinfo.be > Asbest verwijderen.

Mag en wil u **zelf verwijderen**? Zorg er dan voor dat:

- u zich vooraf goed informeert op www.asbestinfo.be > Asbest verwijderen;
- u zich beschermt met een FFP3-mondmasker, wegwerpovertal en -handschoenen en afspoelbaar schoeisel;
- er geen minderjarigen of derden aanwezig zijn;
- u beschikt over PE-folie en zakken om loskomende deeltjes en afval op te vangen en te verpakken;
- u beschikt over een vernevelaar (water) of fixeermiddel om het asbestmateriaal eerst te fixeren;
- u weet hoe u het asbestmateriaal veilig kan demonteren zonder stof of breuken;

- u beschikt over natte doeken om eventuele resten en stof weg te nemen.

Laat u de werken uitvoeren door een **aannemer**? Dan is die als werkgever verantwoordelijk om de juiste verwijdermethodiek te bepalen aan de hand van een werkplan. Hij oordeelt of zijn werknemers met opleidingsattest “eenvoudige handelingen” de verwijdering mogen uitvoeren of dat hij moet beschikken over de erkenning als asbestverwijderaar. Bezorg de aannemer steeds vooraf een kopie van dit asbestattest. Hij moet oordelen of nog aanvullend onderzoek (destructieve handelingen) nodig is om ingesloten asbest op te sporen. Soms kan het nodig zijn om bijkomend monsters te laten nemen, bijvoorbeeld bij pleisterwerk om preciezer niet-asbesthoudende van asbesthoudende zones te onderscheiden. Ook voor asbestmaterialen die visueel werden geïdentificeerd, kan het aangewezen zijn een bevestigende labo-analyse te laten uitvoeren indien de geraamde verwijderingskost hoog is.

Het is altijd verstandig meerdere en gedetailleerde offertes te vragen. Vergelijk ze goed en kijk na of de aannemer voldoet om de asbestverwijdering te mogen uitvoeren en welke maatregelen hij voorziet om veilig te werken. Dit staat beschreven in het werkplan dat de aannemer altijd bij de verplichte werfmelding moet toevoegen. Vraag de aannemer naar een kopie hiervan. Goedkoop is vaak duurkoop: een onzorgvuldige asbestverwijdering veroorzaakt gezondheidsrisico's en mogelijk extra kosten voor het opruimen van de asbestresten.

Hou zeker een kopie bij van de facturen, het werkplan en andere bewijsdocumenten zoals foto's. Zo kan u altijd aantonen dat asbestverwijdering correct werd uitgevoerd.

Werkt u samen met een architect? Bezorg hem dan zeker ook vooraf een kopie van uw asbestattest.

Kostprijsraming en ondersteuning asbestverwijdering

Zoals hierboven beschreven, mag u bepaalde asbestmaterialen zelf verwijderen of kan u een aannemer of erkend asbestverwijderaar inschakelen. In beide gevallen kan u mogelijk beroep doen op ondersteuning zoals premies of voordelige ophaling van asbestafval aan huis. Op de website van de OVAM www.asbestinfo.be vindt u meer informatie en een gratis tool om de kostprijs te ramen voor de verwijdering van een asbestmateriaal.

Asbestafval

Asbestmaterialen hergebruiken mag niet. Het aantreffen van ongebruikte of gedemonteerde asbestmaterialen of achtergelaten asbestresten rapporteert de asbestdeskundige daarom in regel als asbestafval. Asbestafval moet u altijd tijdig wegnemen. Het achterlaten of opslaan is verboden tenzij u daarvoor over een vergunning beschikt. Kleine hoeveelheden asbestcementafval kan u verpakt afleveren op uw recyclagepark. Een grotere hoeveelheid asbestcementafval kan u laten ophalen aan huis of door uw aannemer laten afvoeren.

Indien eenvoudig bereikbaar asbestafval aanwezig is, moet u dit wegnemen om een asbestveilige toestand te verkrijgen. Is het niet eenvoudig bereikbaar, dan moet u maatregelen nemen zodat het geen risico kan vormen voor de mensen of het leefmilieu.

Onroerend erfgoed

Op de databank van het agentschap Onroerend Erfgoed geo.onroenderfgoed.be kan u nakijken of uw gebouw een beschermd onroerend erfgoed is.

Het beschermingsbesluit verduidelijkt wat er precies beschermd is: bv. het geheel van de constructie en omgeving, enkel de constructie, enkel delen van de constructie of cultuurgooderen. Het besluit vermeldt ook welke vorm van bescherming van toepassing is: monument, cultuurhistorisch landschap, stads- en dorpsgezicht of archeologische site.

Voorliggend asbestattest geeft u advies over hoe om te gaan met asbesthoudend materiaal. Indien het asbesthoudend materiaal ook een beschermd statuut heeft, kan u advies vragen aan het agentschap Onroerend Erfgoed. Zo vermijdt u dat u de erfgoedwaarde van het beschermd onroerend erfgoed aantast. Ook komt u zo te

weten of er een melding of toelating nodig is om het asbesthoudende beschermde materiaal te mogen verwijderen.

Het agentschap is bereikbaar via:

- telefoon: 02 553 16 50
- e-mail: info@onroerendergoed.be
- website: <https://www.onroerendergoed.be/contact>

Wanneer mijn asbestattest laten vernieuwen?

Geldigheidsduur

Doorheen de tijd kan de situatie in of rondom een gebouw wijzigen. Ook de toestand en het risico van aanwezige asbestmaterialen kan veranderen. Daarom vermeldt het voorblad van uw asbestattest een datum tot wanneer het geldig is. Daarna kan u het niet meer gebruiken bij een verkoop en moet u het laten vernieuwen door een asbestdeskundige. Die komt opnieuw ter plaatse om de toestand te controleren en indien nodig wijzigingen te rapporteren voor het nieuwe asbestattest. Enkel bij een verkoop mag de geldigheidstermijn niet verstreken zijn. Om te voldoen aan de mijlpaal 2032 maakt dat niet uit. De vernieuwing van een asbestattest zal in regel minder kosten dan de eerste opmaak van een volledig asbestattest.

In het geval de asbestdeskundige geen asbest heeft aangetroffen, vermeldt het asbestattest (afgeleverd vanaf datum 8 april 2024) voor de geldigheidsduur “onbeperkt (tenzij de toestand wijzigt)”. Er kunnen wel nog niet-geïnspecteerde asbestmaterialen verborgen in wanden of vloeren aanwezig zijn. Daarom laat u voorafgaand aan werken best een aanvullend onderzoek uitvoeren.

Gewijzigde toestand

Ongeacht de (onbeperkte) geldigheidsduur van uw asbestattest moet u als eigenaar uw asbestattest toch binnen een termijn van één jaar laten vernieuwen als er sprake is van een gewijzigde toestand. Dit is het geval als:

- er nieuwe asbestmaterialen zijn aangetroffen (die niet weggenomen worden);
- de acties, vermeld op het voorblad, werden uitgevoerd waardoor de toestand van niet-asbestveilig naar asbestveilig wijzigt;
- de toestand van de asbestmaterialen zichtbaar gewijzigd is door een calamiteit of een incident.

Contacteer een asbestdeskundige om uw asbestattest te laten vernieuwen. U vindt de lijst op www.asbestinfo.be.

Meer weten?

De Vlaamse overheid bundelt alle informatie rond asbest en haar beleid op de website www.asbestinfo.be. U vindt er de meest actuele informatie over hoe u moet omgaan met asbest en welke ondersteuning er bestaat. Zo kan u steeds goed geïnformeerd aan de slag met uw asbestattest.

Begrippenlijst

| Begrip | Toelichting |
|--|--|
| Asbestmateriaal | <p>Verzamelbegrip voor de aangetroffen asbestverdachte materialen en asbestverdachte afvalstoffen die deel uitmaken van een constructie en een impact hebben op de asbestveiligheid.</p> <p>Asbestverdacht betekent dat de asbestdeskundige op basis van wat hij visueel en auditief vaststelt, oordeelt dat het vermoedelijk asbest bevat. Een asbestverdacht(e) materiaal of afvalstof beschouwen we als asbesthoudend tenzij een laboanalyse aantoont dat het niet-asbesthoudend is.</p> |
| Hechtgebonden asbestmateriaal | Asbestmaterialen die in oorsprong hoofdzakelijk uit een bindmiddel bestaan dat de asbestvezels stevig bindt: cement, bitumen, mastiek, kunststof of lijm. |
| Niet-hechtgebonden asbestmateriaal | Alle andere asbestmaterialen. Ze bevatten in oorsprong nauwelijks bindmiddel of bestaan uit een bindmiddel dat de asbestvezels nauwelijks bindt. Voorbeelden hiervan zijn leidingisolatie, pleisterwerk, Pical-platen, koorden, ... |
| Aanvullend onderzoek met destructieve handelingen | Bij een aanvullend onderzoek met destructieve handelingen gaat een asbestdeskundige materialen demonteren en beschadigen om onderliggende of ingesloten asbestverdachte materialen te inspecteren. Dit is nodig voor de start van werken zoals sloop- en renovatie of voor herstellings- of onderhoudswerken. Standaard voert de asbestdeskundige een niet-destructief onderzoek uit. Als opdrachtgever kan u een aanvullend onderzoek met destructieve handelingen aanvragen via de opdrachtovereenkomst. |
| Inspectieprotocol | Het inspectieprotocol is de wettelijke procedure die een asbestdeskundige moet volgen om een correcte asbestinventarisatie uit te voeren voor het opmaken van een standaard asbestattest. Het legt vast welke handelingen minimaal nodig zijn (standaard verplichtingen) en hoe die uitgevoerd moeten worden. |
| Risicobeheersmaatregel | Een maatregel die het risico dat uitgaat van een asbestverdacht materiaal verlaagt van een verhoogd of hoog risico naar een laag risico. De maatregel moet de kans op het vrijkomen of het inademen van asbestvezels verlagen. |
| Eenvoudig bereikbaar | Asbestmaterialen zijn eenvoudig bereikbaar indien ze waarneembaar en weg te nemen zijn zonder impact op de stabiliteit en erfgoedkenmerken van een constructie. Ze moeten ook onbedekt zijn tenzij de bedekking kan weggenomen worden zonder het te beschadigen of tenzij de bedekking louter bestaat uit een dunne laag verf, coating, behang, kunststof of textiel. |
| Zorgvuldig of veilig beheer | <p>Zorgvuldig of veilig beheer betekent:</p> <ul style="list-style-type: none"> • de toestand van asbestmaterialen met een laag risico behouden; • een verhoogd of hoog risico van niet-eenvoudige bereikbare asbestmaterialen en -afval verlagen naar een laag risico (risicobeheersmaatregel) en behouden. |

| | |
|----------------------------------|---|
| Eenvoudige handelingen | <p>Begrip uit de wetgeving dat de methode beschrijft voor de verwijdering van asbestmaterialen die een werknemer met opleidingsattest “eenvoudige handelingen” of een particulier zelf mag uitvoeren. Alle andere asbestverwijderingen mogen enkel door erkende asbestverwijderaars worden verwijderd.</p> <p>Deze verwijderingsmethode betekent dat het asbestmateriaal eenvoudig kan weggenomen worden (bv. door het los te schroeven) met minimale risico’s op beschadiging waarbij asbestvezels kunnen vrijkomen. Bijvoorbeeld voor asbestcement leien of golfplaten.</p> |
| Hermetische zone | <p>Begrip uit de wetgeving dat de methode beschrijft voor de verwijdering van asbestmaterialen waarbij er een grote kans bestaat op het vrijkomen van asbestvezels. Een soort luchtdichte tent bestaande uit een houten structuur en plastic folie wordt opgebouwd rondom het te verwijderen asbestmateriaal. Binnen deze hermetische zone wordt een onderdruk gecreëerd zodat eventueel vrijkomende asbestvezels niet kunnen ontsnappen. Deze methode mogen enkel erkend asbestverwijderaars gebruiken.</p> |
| Couveusezak | <p>Begrip uit de wetgeving dat de methode beschrijft voor de verwijdering van asbestmaterialen waarbij met plastic folie plaatselijk een soort luchtdichte couveuse rondom het asbestmateriaal wordt gemaakt. Enkel erkende asbestverwijderaars mogen deze verwijderingsmethode gebruiken. Ze kan maar zelden worden toegepast, bijvoorbeeld om kleine trajecten leidingisolatie te verwijderen in de buitenlucht.</p> |
| Erkend asbestverwijderaar | <p>Aannemers erkend voor de verwijdering van asbestmaterialen via “eenvoudige handelingen” maar ook voor asbestverwijderingen via de methodiek van “hermetische zone” of “couveusezak”.</p> |
| Roerend goed | <p>Objecten of goederen die niet duurzaam verbonden zijn met een constructie of in de grond om ter plaatse te blijven. Het gaat over losse, verplaatsbare zaken zoals bijvoorbeeld gereedschap, voertuigen of materieel. Indien ze asbestverdacht zijn, maken ze toch geen deel uit van de asbestmaterialen waarvoor acties nodig zijn om een asbestveilige toestand te verkrijgen of behouden.</p> |